



# **Credicorp Capital Asset Management S.A. Administradora General de Fondos**

*Estados Financieros*

*Santiago, Chile*

Al 30 de junio de 2018, 2017 y 31 de diciembre 2017.



## ÍNDICE

Estado de Situación Financiera .....	3
Estado de Resultados Integrales .....	4
Estado de Flujos de Efectivo .....	5
Estado de Cambios en el Patrimonio .....	6
Nota 1 Información General .....	8
Nota 2 Resumen de los Principales Criterios Contables Aplicados .....	12
Nota 3 Gestión de Riesgo Financiero .....	22
Nota 4 Cambios Contables .....	28
Nota 5 Saldos y Transacciones con Entidades Relacionadas .....	28
Nota 6 Efectivo y Equivalentes al efectivo .....	31
Nota 7 Otros Activos Financieros .....	31
Nota 8 Deudores comerciales y otras cuentas por pagar .....	32
Nota 9 Cuentas Comerciales y otras cuentas por pagar .....	32
Nota 10 Impuestos Corrientes e impuestos Diferidos .....	32
Nota 11 Otros Activos no financieros .....	34
Nota 12 Otros Pasivos no financieros .....	34
Nota 13 Otras Provisiones .....	34
Nota 14 Patrimonio .....	36
Nota 15 Contingencias y Compromisos .....	38
Nota 16 Activos y pasivos financieros por categoría .....	39
Nota 17 Diferencia de Cambio .....	40
Nota 18 Ingresos de Actividades Ordinarias .....	40
Nota 19 Gastos de Administración .....	41
Nota 20 Costo de Ventas .....	42
Nota 21 Ingresos financieros .....	42
Nota 22 Sanciones .....	42
Nota 23 Hechos Relevantes .....	43
Nota 24 Medio Ambiente .....	43
Nota 25 Hechos Posteriores .....	43

M\$ : Miles de pesos chilenos  
\$ : Pesos chilenos  
US\$ : Dólares de los Estados Unidos de América

**CREDICORP CAPITAL ASSET MANAGEMENT S.A.**  
**ADMINISTRADORA GENERAL DE FONDOS**

Estado de Situación Financiera  
Al 30 de junio de 2018 y 31 de Diciembre de 2017  
(Cifras expresadas en miles de pesos – M\$)

**ACTIVOS**

		30-06-2018	31-12-2017
	Nota	M\$	M\$
Efectivo y equivalentes al efectivo	(6)	261.748	3.287.564
Activos por impuestos corrientes	(10)	578.542	-
Cuentas por cobrar a entidades relacionadas.	(5)	345.528	866.499
Otros activos no financieros	(11)	119.953	28.500
Deudores comerciales y otras cuentas por cobrar	(8)	2.806.416	5.504.924
Otros activos financieros	(7)	120.254	1.068
<b>Total activos corrientes</b>		<b>4.232.441</b>	<b>9.688.555</b>
Activos por impuestos diferidos	(10)	120.339	213.377
Propiedades, planta y equipo		67	495
<b>Total activos no corrientes</b>		<b>120.406</b>	<b>213.872</b>
<b>Total activos</b>		<b>4.352.847</b>	<b>9.902.427</b>

**PASIVOS**

Otros pasivos no financieros	(12)	62.013	51.827
Cuentas por pagar a entidades relacionadas.	(5)	-	-
Pasivos por impuestos corrientes	(10)	-	978.367
Cuentas comerciales y otras cuentas por pagar	(9)	350.090	197.123
Otras provisiones	(13)	396.459	739.693
Provisión dividendos	(14e)	-	1.945.755
Otros pasivos		93.442	144.262
<b>Total pasivos corrientes</b>		<b>902.004</b>	<b>4.057.027</b>
<b>Total pasivos no corrientes</b>		<b>-</b>	<b>-</b>
<b>Total pasivos</b>		<b>902.004</b>	<b>4.057.027</b>

**PATRIMONIO**

Capital emitido	(14c)	432.462	432.462
Ganancias (pérdidas) acumuladas		7.369.834	883.984
Otras reservas		(3.148)	(11.141)
Resultado del ejercicio		2.131.695	6.485.850
Dividendos definitivos		(6.480.000)	(1.945.755)
<b>Patrimonio atribuible a los propietarios de la controladora</b>		<b>3.450.843</b>	<b>5.845.400</b>
<b>Total patrimonio</b>		<b>3.450.843</b>	<b>5.845.400</b>
<b>Total Pasivos y Patrimonio</b>		<b>4.352.847</b>	<b>9.902.427</b>

**CERDICORP CAPITAL ASSET MANAGEMENT S.A.**  
**ADMINISTRADORA GENERAL DE FONDOS**

Estado de Resultados Integrales  
por los periodos terminados el 30 de junio de 2018 y 2017  
(Cifras expresadas en miles de pesos – M\$)

	Nota	01-01-2018	01-01-2017	01-04-2018	01-04-2017
		30-06-2018	30-06-2017	30-06-2018	30-06-2017
		M\$	M\$	M\$	
<b>A. Estados de Resultados</b>					
<b>Ganancia (pérdida)</b>					
Ingresos de actividades ordinarias	(18)	6.200.107	4.571.664	2.842.354	2.505.824
Costo de Ventas	(20)	(141.117)	(203.216)	(82.006)	(38.372)
<b>Ganancia Bruta</b>		<b>6.058.990</b>	<b>4.368.448</b>	<b>2.760.348</b>	<b>2.467.452</b>
Otros Ingresos		-	-	-	-
Gasto de Administración	(19)	(3.154.427)	(2.217.223)	(1.497.134)	(1.125.264)
Ganancias (pérdidas) Activos Financieros	(21)	(20.821)	(9.346)	(61.948)	(28.821)
Diferencias de cambio	(17)	68.564	18.715	80.431	18.715
Resultado por unidades de reajuste		(12.059)	9.631	(13.552)	(8.963)
<b>Ganancia (pérdida) antes de impuestos</b>		<b>2.940.247</b>	<b>2.170.225</b>	<b>1.268.145</b>	<b>1.323.119</b>
<b>Gasto por impuestos a las ganancias</b>	(10)	<b>(808.552)</b>	<b>(525.962)</b>	<b>(374.768)</b>	<b>(293.279)</b>
<b>Ganancia (pérdida) procedente de oper.continuadas</b>		<b>2.131.695</b>	<b>1.644.263</b>	<b>893.377</b>	<b>1.029.840</b>
Ganancia (pérdida) procedente de oper.discontinuas		-	-	-	-
<b>Ganancia (pérdida)</b>		<b>2.131.695</b>	<b>1.644.263</b>	<b>893.377</b>	<b>1.029.840</b>
<b>Ganancia (pérdida) atribuible a</b>					
Ganancia (pérdida) atribuible a los propietarios de la controladora		2.131.695	1.644.263	893.377	1.029.840
Ganancia (pérdida) atribuible a participaciones no controladas		-	-	-	-
<b>Ganancia (pérdida)</b>		<b>2.131.695</b>	<b>1.644.263</b>	<b>893.377</b>	<b>1.029.840</b>
<b>Ganancia por acción</b>		<b>\$</b>	<b>\$</b>	<b>\$</b>	<b>\$</b>
<b>Ganancia por acción básica</b>					
Ganancia (pérdida) por acción básica en operaciones continuadas		609.056	469.789	255.251	294.240
Ganancia (pérdida) por acción básica en operaciones discontinuas		-	-	-	-
<b>Ganancia (pérdida) por acción básica</b>		<b>609.056</b>	<b>469.789</b>	<b>255.251</b>	<b>294.240</b>
<b>Ganancia por acción diluidas</b>					
Ganancia (pérdida) diluida por acción procedente de operaciones continuadas		-	-	-	-
Ganancia (pérdida) diluida por acción procedente de operaciones discontinuas		-	-	-	-
<b>Ganancia (pérdida) diluida por acción</b>		<b>-</b>	<b>-</b>	<b>-</b>	<b>-</b>
<b>B. Estados de Otros Resultados Integrales</b>					
		<b>ACUMULADO</b>	<b>ACUMULADO</b>	<b>ACUMULADO</b>	<b>ACUMULADO</b>
		<b>01-01-2018</b>	<b>01-01-2017</b>	<b>01-04-2018</b>	<b>01-04-2017</b>
		<b>30-06-2018</b>	<b>30-06-2017</b>	<b>30-06-2018</b>	<b>30-06-2017</b>
		<b>M\$</b>	<b>M\$</b>	<b>M\$</b>	<b>M\$</b>
Ganancia (pérdida)		2.131.695	1.644.263	893.377	1.029.840
Otro resultado integral		-	-	-	-
<b>Resultado integral</b>		<b>2.131.695</b>	<b>1.644.263</b>	<b>893.377</b>	<b>1.029.840</b>
<b>Resultado integral atribuible a la controladora</b>		<b>2.131.695</b>	<b>1.644.263</b>	<b>893.377</b>	<b>1.029.840</b>
<b>Total resultado integral</b>		<b>2.131.695</b>	<b>1.644.263</b>	<b>893.377</b>	<b>1.029.840</b>

**CERDICORP CAPITAL ASSET MANAGEMENT S.A.  
ADMINISTRADORA GENERAL DE FONDOS**

Estados de Flujos de Efectivo Directo  
por los periodos terminados al 30 de junio de 2018 y 2017  
(Cifras expresadas en miles de pesos – M\$)

	30-06-2018	30-06-2017
	M\$	M\$
<b>Flujos de efectivo procedentes de (utilizados en) Actividades de Operación</b>		
Cobros procedentes de comisiones y otros ingresos de actividades ordinarias	10.199.850	3.489.268
Pagos a proveedores por el suministro de bienes y servicios	(1.011.297)	(738.076)
Pagos a y por cuenta de los empleados.	(1.772.284)	(1.093.388)
Otros pagos por actividades de operación	(558)	(56.768)
Otras entradas (salidas) de efectivo, clasificadas como actividades de operación	-	-
Impuestos a las ganancias reembolsados (pagados)	(3.498.603)	(1.018.981)
Intereses recibidos	26.748	24.514
<b>Flujos de efectivo netos procedentes de (utilizados en) actividades de operación</b>	<b>3.943.856</b>	<b>606.569</b>
<b>Flujos de efectivo procedentes de (utilizados en) Actividades de Inversión</b>		
Otras entradas (salidas) de efectivo	-	-
Incorporación de propiedades, plantas y equipos	-	-
<b>Flujos de efectivo netos procedentes de (utilizados en) actividades de inversión</b>	<b>-</b>	<b>-</b>
<b>Flujos de efectivo procedentes de (utilizados en) Actividades de Financiación</b>		
Préstamos de entidades relacionadas	348.834.627	7.293.970
Pagos de préstamos a entidades relacionadas	(349.332.803)	(8.677.939)
Dividendos pagados	(6.480.000)	(2.205.000)
<b>Flujos de efectivo netos procedentes de (utilizados en) actividades de financiación</b>	<b>(6.978.176)</b>	<b>(3.588.969)</b>
<b>Incremento Neto (Disminución) en el Efectivo y Equivalentes al Efectivo, antes del efecto de los cambios en la tasa de cambio.</b>	<b>(3.034.320)</b>	<b>(2.982.400)</b>
<b>Efectos de la Variación en la Tasa de Cambio sobre el Efectivo y Equivalentes al Efectivo</b>		
Efectos de la Variación en la Tasa de Cambio sobre el Efectivo y Equivalentes al Efectivo	8.504	9.845
<b>Incremento (Disminución) Neto de Efectivo y Equivalentes al Efectivo</b>	<b>(3.025.816)</b>	<b>(2.972.555)</b>
<b>Efectivo y Equivalentes al Efectivo al Principio del ejercicio</b>	<b>3.287.564</b>	<b>3.158.874</b>
<b>Efectivo y Equivalentes al Efectivo al término del ejercicio</b>	<b>261.748</b>	<b>186.319</b>

**CREDICORP CAPITAL MANAGEMENT S.A.  
ADMINISTRADORA GENERAL DE FONDOS**

Estados de Cambios en el Patrimonio Neto  
por los períodos terminados al 30 de junio de 2018 y 2017  
(Cifras expresadas en miles de pesos – M\$)

	Capital emitido	Otras reservas	Ganancias (pérdidas) acumuladas	Resultado del Ejercicio	Dividendos provisorios o participaciones	Patrimonio atribuible a los propietarios de la controladora	Participaciones no controladoras	Patrimonio total
	M\$	M\$	M\$	M\$	M\$	M\$	M\$	M\$
Saldo inicial al <b>01-01-2018</b>	<b>432.462</b>	<b>(11.141)</b>	<b>883.984</b>	6.485.850	<b>(1.945.755)</b>	<b>5.845.400</b>	-	<b>5.845.400</b>
Incremento (disminución) por cambios en políticas contables	-	-	-	-	-	-	-	-
Incremento (disminución) por correcciones de errores	-	-	-	-	-	-	-	-
Patrimonio al comienzo del ejercicio	<b>432.462</b>	<b>(11.141)</b>	<b>883.984</b>	<b>6.485.850</b>	<b>(1.945.755)</b>	<b>5.845.400</b>	-	<b>5.845.400</b>
Cambios en el patrimonio	-	-	-	-	-	-	-	-
Resultado integral	-	-	-	-	-	-	-	-
Ganancia (pérdida)	-	-	-	2.131.695	-	<b>2.131.695</b>	-	<b>2.131.695</b>
Otro resultado integral	-	-	-	-	-	-	-	-
Resultado integral	-	-	-	-	-	-	-	-
Dividendos provisorios	-	-	-	-	-	-	-	-
Dividendos	-	-	-	-	-	-	-	-
Transferencias a resultado acumulados	-	-	6.485.850	(6.485.850)	(4.534.245)	<b>(4.534.245)</b>	-	<b>(4.534.245)</b>
Incremento (disminución) por otras aportaciones de los propietarios	-	7.993	-	-	-	<b>7.993</b>	-	<b>7.993</b>
Disminución (incremento) por otras distribuciones a los propietarios	-	-	-	-	-	-	-	-
Incremento (disminución) por transferencias y otros cambios	-	-	-	-	-	-	-	-
Incremento (disminución) por transacciones de acciones en cartera que no impliquen pérdida de control	-	-	-	-	-	-	-	-
Total de cambios en patrimonio	-	<b>7.993</b>	<b>6.485.850</b>	<b>(4.354.155)</b>	<b>(4.534.245)</b>	<b>(2.394.557)</b>	-	<b>(2.394.557)</b>
<b>Saldo final al 30-06-2018</b>	<b>432.462</b>	<b>(3.148)</b>	<b>7.369.834</b>	<b>2.131.695</b>	<b>(6.480.000)</b>	<b>3.450.843</b>	-	<b>3.450.843</b>

Las notas adjuntas números 1 al 25 forman parte integral de estos estados financieros

**CREDICORP CAPITAL MANAGEMENT S.A.  
ADMINISTRADORA GENERAL DE FONDOS**

Estados de Cambios en el Patrimonio Neto  
por los períodos terminados al 30 de junio de 2018 y 2017  
(Cifras expresadas en miles de pesos – M\$)

	Capital emitido	Otras reservas	Ganancias (pérdidas) acumuladas	Patrimonio atribuible a los propietarios de la controladora	Participaciones no controladoras	Patrimonio total
	M\$	M\$	M\$	M\$	M\$	M\$
Saldo inicial al <b>01-01-2017</b>	<b>432.462</b>	<b>(11.141)</b>	<b>3.088.984</b>	<b>3.510.305</b>	-	<b>3.510.305</b>
Incremento (disminución) por cambios en políticas contables	-	-	-	-	-	-
Incremento (disminución) por correcciones de errores	-	-	-	-	-	-
Patrimonio al comienzo del ejercicio	<b>432.462</b>	<b>(11.141)</b>	<b>3.088.984</b>	<b>3.510.305</b>	-	<b>3.510.305</b>
Cambios en el patrimonio	-	-	-	-	-	-
Resultado integral	-	-	-	-	-	-
Ganancia (pérdida)	-	-	1.644.263	1.644.263	-	1.644.263
Otro resultado integral	-	-	-	-	-	-
Resultado integral	-	-	<b>1.644.263</b>	<b>1.644.263</b>	-	<b>1.644.263</b>
Emisión de patrimonio	-	-	-	-	-	-
Dividendos	-	-	<b>(2.205.000)</b>	<b>(2.205.000)</b>	-	<b>(2.205.000)</b>
Incremento (disminución) por otras aportaciones de los propietarios	-	-	-	-	-	-
Disminución (incremento) por otras distribuciones a los propietarios	-	-	-	-	-	-
Incremento (disminución) por transferencias y otros cambios	-	-	-	-	-	-
Incremento (disminución) por transacciones de acciones en cartera	-	-	-	-	-	-
Incremento (disminución) por cambios en la participación de subsidiarias	-	-	-	-	-	-
Total de cambios en patrimonio	-	-	<b>(560.737)</b>	<b>(560.737)</b>	-	<b>(560.737)</b>
<b>Saldo final al 30-06-2017</b>		<b>(14)</b>	<b>432.462</b>	<b>(11.141)</b>	<b>2.528.247</b>	<b>2.949.568</b>

Las notas adjuntas números 1 al 25 forman parte integral de estos estados financieros

**CREDICORP CAPITAL ASSET MANAGEMENT S.A.**  
**ADMINISTRADORA GENERAL DE FONDOS**

Notas a los Estados Financieros  
al 30 de junio de 2018, 2017 y 31 de diciembre de 2017  
(Cifras expresadas en miles de pesos – M\$)

**NOTA 1 - INFORMACIÓN GENERAL**

Credicorp Capital Asset Management S.A. Administradora General de Fondos, antes IM Trust S.A. Administradora General de Fondos (la “Administradora”), es una sociedad anónima especial constituida por escritura pública de fecha 12 de septiembre de 2003, otorgada en la Notaría de Santiago de don Iván Torrealba Acevedo. Se autorizó su existencia y se aprobaron los estatutos por Resolución Exenta N° 16, de fecha 15 de enero de 2004, de la Superintendencia de Valores y Seguros, emitiéndose el certificado respectivo con la misma fecha. El certificado se inscribió a fojas 3.700 N° 2909 del 4 de febrero de 2004 en el Registro de Comercio del Conservador de Bienes Raíces de Santiago y se publicó en el Diario Oficial N° 37.779 de fecha 6 de febrero de 2004.

El domicilio social de Credicorp Capital Asset Management S.A. Administradora General de Fondos es Avenida Apoquindo 3721, piso 9, comuna de Las Condes, Santiago. Sus oficinas principales están domiciliadas en la misma dirección.

La Sociedad tiene como objeto exclusivo la administración de recursos de terceros, de acuerdo lo dispone la Ley N°20.712 sobre Administración de Fondos de Terceros y Carteras Individuales, sin perjuicio de poder realizar las demás actividades complementarias al giro que sean autorizadas por la Superintendencia de Valores y Seguros. Adicionalmente, y a partir del 26 de abril de 2017, la Sociedad se encuentra inscrita en el Registro Especial de Administradores de Mandato que al efecto lleva la Superintendencia de Valores y Seguros lo que permitirá realizar las labores de mandatario contempladas en la Ley 20.880

La matriz indirecta en Chile de Credicorp Capital Asset Management S.A. Administradora General de Fondos es Credicorp Capital Chile S.A., sociedad anónima cerrada no fiscalizada por la Comisión para el Mercado Financiero (CMF) ex Superintendencia de Valores y Seguros.

Credicorp Capital Asset Management S.A. Administradora General de Fondos se encuentra sujeta a la fiscalización de la Comisión para el Mercado Financiero (CMF) ex Superintendencia de Valores y Seguros de Chile

Con fecha 13 de diciembre de 2017 se publicó en el Diario Oficial el DFL N°10 del Ministerio de Hacienda, que fija para el día 14 de diciembre de 2017 la fecha de entrada en funcionamiento de la Comisión para el Mercado Financiero (“CMF”) y para el día 15 de enero de 2018 la fecha de supresión de la Superintendencia de Valores y Seguros, quedando en consecuencia un período de implementación entre ambas fechas.



**CREDECORP CAPITAL ASSET MANAGEMENT S.A.**  
**ADMINISTRADORA GENERAL DE FONDOS**  
Notas a los Estados Financieros  
al 30 de junio de 2018, 2017 y 31 de diciembre de 2017  
(Cifras expresadas en miles de pesos – M\$)

## Credicorp Capital Holding Chile y Subsidiarias

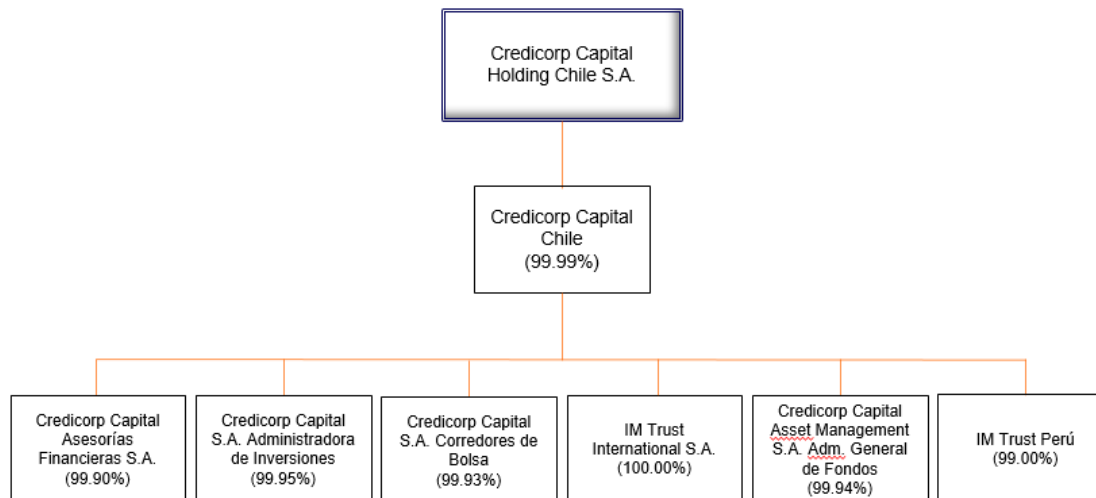

**Nota**

\* Porcentaje de participación del accionista mayoritario directo

**CREDICORP CAPITAL ASSET MANAGEMENT S.A.**  
**ADMINISTRADORA GENERAL DE FONDOS**

Notas a los Estados Financieros  
al 30 de junio de 2018, 2017 y 31 de diciembre de 2017  
(Cifras expresadas en miles de pesos – M\$)

**NOTA 1 - INFORMACIÓN GENERAL (Continuación)**

**Los accionistas de la Sociedad son:**

<b>Accionistas</b>	<b>Cantidad de acciones</b>	<b>% del capital</b>
Credicorp Capital Chile S.A.	3.498	99,94
Credicorp Capital Holding Chile	2	0,06
<b>Total</b>	<b>3.500</b>	<b>100,00</b>

Los presentes Estados Financieros al 30 de junio de 2018, han sido aprobados por el Directorio de la Sociedad con fecha 30 de agosto de 2018.

Nuestros Estados Financieros son auditados por PricewaterhouseCoopers Consultores Auditores SPA que se encuentran inscritos en el registro de auditores bajo el N° 008 de la Comisión para el Mercado Financiero.

Al 30 de junio de 2018, los Fondos administrados por la Sociedad son los siguientes:

**a) Fondos Mutuos**

- Fondo Mutuo Credicorp Capital Indice Chile.
- Fondo Mutuo Credicorp Capital Liquidez.
- Fondo Mutuo Credicorp Capital Money Market.
- Fondo Mutuo Credicorp Capital Deuda 360.
- Fondo Mutuo Credicorp Capital Renta Internacional.
- Fondo Mutuo Credicorp Capital Macro CLP 1.5
- Fondo Mutuo Credicorp Capital Renta Estrategica.
- Fondo Mutuo Credicorp Capital Acciones Estrategicas.
- Fondo Mutuo Credicorp Capital Globales I.
- Fondo Mutuo Credicorp Capital Deuda Corporativa Latam Investment Grade.
- Fondo Mutuo Credicorp Capital Argentina Liquidez.

**b) Fondos de Inversión**

- Fondo de Inversión Credicorp Capital Small Cap.
- Fondo de Inversión Credicorp Capital Private Equity - PG Direct I.
- Fondo de Inversión Credicorp Capital RF Latam.
- Fondo de Inversión Credicorp Capital Inmobiliario - Aconcagua II.
- Fondo de Inversión Credicorp Capital Macro CLP 3.0.
- Fondo de Inversión Credicorp Capital Private Equity - PG Secondaries I.
- Fondo de Inversión Credicorp Capital Private Equity AP I.
- Fondo de Inversión Credicorp Capital Spread Corporativo Local .
- Fondo de Inversión Credicorp Capital Patio Comercial I. (\*\*)
- Fondo de Inversión Credicorp Capital Private Equity - PG Direct II.
- Fondo de Inversión Credicorp Capital E Plus.

**CREDICORP CAPITAL ASSET MANAGEMENT S.A.**  
**ADMINISTRADORA GENERAL DE FONDOS**

Notas a los Estados Financieros  
al 30 de junio de 2018, 2017 y 31 de diciembre de 2017  
(Cifras expresadas en miles de pesos – M\$)

**NOTA 1 - INFORMACIÓN GENERAL (Continuación)**

**b) Fondos de Inversión (Continuación)**

- Fondo de Inversión Credicorp Capital Pacific Alliance Equity.
- Fondo de Inversión Credicorp Capital Private Equity PG Secondaries II Fully Funded.
- Fondo de Inversión Credicorp Capital Private Equity PG Secondaries II.
- Fondo de Inversión Inmobiliaria Credicorp Capital Raíces.
- Fondo de Inversión Credicorp Capital Private Debt I.
- Fondo de Inversión Credicorp Capital Acciones US.
- Fondo de Inversión Credicorp Capital Deuda Corporativa Investment Grade.
- Fondo de Inversión Credicorp Capital Renta Inmobiliaria.
- Fondo de Inversión Credicorp Capital Tierras del Sur.
- Fondo de Inversión Credicorp Capital AIX Fully Funded.
- Fondo de Inversión Credicorp Capital PG Direct III.
- Fondo de Inversión Credicorp Capital Renta Residencial I.
- Fondo de Inversión Credicorp Capital Plaza Egaña.
- Fondo de Inversión Credicorp Capital SLP.
- Fondo de Inversión Credicorp Capital PG RE Secondaries I.
- Fondo de Inversión Credicorp Capital Inmobiliario Aconcagua III.
- Fondo de Inversión Credicorp Capital Allianz Global Equities.
- Fondo de Inversión Credicorp Capital Private Debt II. (\*)
- Fondo de Inversión Credicorp Capital Latin American Equity. (\*)
- Fondo de Inversión Credicorp Capital Renta Residencial II. (\*)

(\*) Al 30 de junio de 2018, no han iniciado operaciones.

(\*\*) Fondo cerrado con fecha 30 de mayo de 2018.

**c) Fondos de Inversión Privados**

- Fondo de Inversión Privado IMT Exploración Minera.
- Fondo de Inversión Privado IM Trust Espacio Córdova
- Fondo de Inversión Privado IM Trust PG Mexican Energy Infraestructure.
- Fondo de Inversión Privado IM Trust Energías Renovables I.
- Fondo de Inversión Privado IM Trust Energías Renovables II.
- Fondo de Inversión Privado Los Nogales.

**d) Fondos de Inversión de Capital Extranjero de Riesgo**

- Fondo de Inversión de Capital Extranjero de Riesgo KRC Chile Investment Fund, LLC

**CREDICORP CAPITAL ASSET MANAGEMENT S.A.**  
**ADMINISTRADORA GENERAL DE FONDOS**

Notas a los Estados Financieros  
al 30 de junio de 2018, 2017 y 31 de diciembre de 2017  
(Cifras expresadas en miles de pesos – M\$)

**NOTA 2 - RESUMEN DE LOS PRINCIPALES CRITERIOS CONTABLES APLICADOS**

**a) Base de preparación**

Los presentes Estados Financieros han sido preparados de acuerdo a Normas Internacionales de Información Financiera (NIIF).

**b) Período cubierto**

Los Estados Financieros corresponden al estado de situación financiera al 30 de junio de 2018, 2017 y 31 de diciembre de 2017. El Estado de Resultados Integrales por los periodos comprendidos entre el 1 de enero y el 30 de junio de 2018 y 2017; Estado de Cambios en el Patrimonio y Estado de Flujo de Efectivo, por los periodos comprendidos entre el 1 de enero y el 30 de junio de 2018 y 2017.

**c) Moneda funcional y moneda de presentación**

Estos Estados Financieros de la Sociedad son presentados en pesos chilenos, que es la moneda funcional del entorno económico principal en la que opera la entidad, o sea, aquel en el que la empresa genera y gasta el efectivo.

Considerando que la Sociedad genera sus ingresos operacionales principalmente en pesos, la moneda funcional y de presentación de los Estados Financieros es el peso chileno.

**d) Transacciones y saldos en moneda extranjera y unidades reajustables**

Las transacciones en una moneda distinta a la moneda funcional se consideran en moneda extranjera y son inicialmente registradas al tipo de cambio a la fecha de la transacción. Los activos y pasivos monetarios denominados en moneda extranjera son traducidos al tipo de cambio de la moneda funcional a la fecha del Estado de Situación Financiera. Todas las diferencias son registradas con cargo o abono a resultados.

Los valores de la moneda utilizada al 30 de junio de 2018 , 2017, y 31 de diciembre de 2017, son los siguientes:

	<b>30-06-2018</b>	<b>31-12-2017</b>	<b>30-06-2017</b>
	<b>\$</b>	<b>\$</b>	<b>\$</b>
Dólar	651.21	614.75	664.29
Euro	760.32	739.15	758.32

**e) Base de conversión**

Los activos y pasivos reajustables contractualmente en Unidades de Fomento (UF) se convierten al valor equivalente en pesos que presente al cierre de los Estados Financieros y se presentan sus resultados como ingresos o gastos operacionales según corresponda.

El valor de la UF 30 de junio de 2018 , 2017, y 31 de diciembre de 2017, son los siguientes:

	<b>30-06-2018</b>	<b>31-12-2017</b>	<b>30-06-2017</b>
	<b>\$</b>	<b>\$</b>	<b>\$</b>
Unidad de fomento	27,158.77	26,798.14	26,665.09

**CREDICORP CAPITAL ASSET MANAGEMENT S.A.**  
**ADMINISTRADORA GENERAL DE FONDOS**

Notas a los Estados Financieros  
al 30 de junio de 2018, 2017 y 31 de diciembre de 2017  
(Cifras expresadas en miles de pesos – M\$)

**NOTA 2 - RESUMEN DE LOS PRINCIPALES CRITERIOS CONTABLES APLICADOS (Continuación)**

**f) Efectivo y equivalentes al efectivo**

El efectivo y equivalente del efectivo corresponderá al rubro “Efectivo y depósitos en bancos” más los instrumentos de negociación de alta liquidez y con riesgo poco significativo de cambio de valor cuyo plazo de vencimiento no supera los tres meses desde la fecha de adquisición. En el Estado de Situación Financiera, los sobregiros de existir, se clasificarán como “cuentas por pagar comerciales y otras cuentas por pagar”.

**g) Activos financieros**

La Sociedad clasifica sus activos financieros en las categorías de instrumentos financieros a valor razonable o instrumentos financieros a costo amortizado según las definiciones contenidas en NIIF 9. La clasificación depende del modelo de negocios con el que se administran estos activos y las características contractuales de cada instrumento.

La Sociedad da de baja en su Estado de Situación Financiera un activo financiero cuando expiran los derechos contractuales sobre los flujos de efectivo del activo financiero, o cuando transfiere los derechos a recibir los flujos de efectivo contractuales por el activo financiero durante una transacción en que se transfieren todos los riesgos y beneficios de propiedad del activo financiero. Toda participación en activos financieros transferidos que es creada o retenida por la Sociedad es reconocida como un activo o un pasivo separado.

La Sociedad elimina de su Estado de Situación Financiera un pasivo financiero (o una parte del mismo) cuando, y sólo cuando, se haya extinguido, esto es, cuando la obligación especificada en el correspondiente contrato haya sido pagada o cancelada, o bien haya expirado.

Cuando Credicorp Capital Asset Management S.A. Administradora General de Fondos transfiere un activo financiero, evalúa en qué medida retiene los riesgos y los beneficios inherentes a su propiedad.

Si:

- Si se transfiere de manera sustancial los riesgos y ventajas inherentes a la propiedad del activo financiero, da de baja en cuentas y reconocerá separadamente, como activos o pasivos, cualesquiera sean los derechos y obligaciones creados o retenidos por efecto de la transferencia.
- Si no se transfiere ni retiene de manera sustancial todos los riesgos y ventajas inherentes a la propiedad del activo financiero, determinará si ha retenido el control sobre el activo financiero.

En estos casos:

I. Si no ha retenido el control, se dará de baja el activo financiero y reconocerá por separado, como activos o pasivos, cualquier derecho u obligación creado o retenido por efecto de la transferencia.

II. Si la entidad ha retenido el control, continuará reconociendo el activo financiero de acuerdo a sus propias características.

III. Compensación: Los activos y pasivos financieros son objeto de compensación, de manera que se presenta en el Estado de Situación Financiera su monto neto, cuando y sólo cuando Credicorp Capital Asset Management S.A. Administradora General de Fondos tenga el derecho, exigible

**CREDICORP CAPITAL ASSET MANAGEMENT S.A.**  
**ADMINISTRADORA GENERAL DE FONDOS**

Notas a los Estados Financieros  
al 30 de junio de 2018, 2017 y 31 de diciembre de 2017  
(Cifras expresadas en miles de pesos – M\$)

**NOTA 2 - RESUMEN DE LOS PRINCIPALES CRITERIOS CONTABLES APLICADOS (Continuación)**

**g) Activos financieros (Continuación)**

legalmente, de compensar los montos reconocidos y tenga la intención de liquidar la cantidad neta, o de realizar el activo y cancelar el pasivo simultáneamente.

Los ingresos y gastos son presentados netos sólo cuando lo permiten las normas de contabilidad, o en el caso de ganancias y pérdidas que surjan de un grupo de transacciones similares como la actividad de negociación de Credicorp Capital Asset Management S.A. Administradora General de Fondos.

**h) Activos financieros a costo amortizado**

Estos corresponden a activos financieros con pagos fijos o determinables, que corresponden a la cancelación de intereses y capital solamente y que son mantenidos en un modelo de negocios cuyo principal objetivo es retenerlos con la finalidad de recuperar sus flujos contractuales.

Estos activos se contabilizan por su costo amortizado de acuerdo con el método de tasa de interés efectiva menos su deterioro si es que hubiese.

La Sociedad evalúa en cada fecha de cierre de balance si existe evidencia objetiva de que un activo financiero o grupo de ellos puedan haber sufrido pérdidas por deterioro.

En caso de existir tal evidencia, la Sociedad reconocerá una pérdida por deterioro, la que se medirá como la diferencia entre el valor en libros del activo y el valor presente de los flujos de efectivo futuros estimados, descontados a la tasa de interés efectiva original del activo financiero. Esta pérdida se reconocerá en los resultados del ejercicio.

**i) Cuentas por cobrar y pagar con relacionadas**

La Sociedad revela en notas a los Estados Financieros las transacciones y saldos con partes relacionadas, conforme a lo instruido en NIC 24 "Información a Revelar sobre Partes Relacionadas."

Estas son cuentas mercantiles con la Sociedad matriz y corresponde a traspaso de dineros sin intereses ni reajustes, quedando el saldo a valor nominal.

**j) Otros activos financieros**

La Sociedad clasifica sus activos financieros en las categorías de instrumentos financieros a valor razonable o instrumentos financieros a costo amortizado según las definiciones contenidas en NIIF 9.

La clasificación depende del modelo de negocios con el que se administran estos activos y las características contractuales de cada instrumento.

Los instrumentos financieros se encuentran registrados al 31 de diciembre de 2018 y 31 de diciembre de 2017, a su valor razonable de acuerdo con los precios de mercado a la fecha de cierre del Estado de Situación Financiera.

Todas las compras y ventas de instrumentos financieros a valor razonable que deben ser entregados dentro del plazo establecido por las regulaciones o convenciones del mercado, son reconocidos a la fecha de negociación, la cual es la fecha en que se compromete la compra o venta del activo. Cualquier otra compra o venta es tratada como derivado hasta que ocurra la liquidación. Estas inversiones se registran inicialmente

**CREDICORP CAPITAL ASSET MANAGEMENT S.A.**  
**ADMINISTRADORA GENERAL DE FONDOS**

Notas a los Estados Financieros  
al 30 de junio de 2018, 2017 y 31 de diciembre de 2017  
(Cifras expresadas en miles de pesos – M\$)

**NOTA 2 - RESUMEN DE LOS PRINCIPALES CRITERIOS CONTABLES APLICADOS (Continuación)**

**j) Otros activos financieros (Continuación)**

al costo y posteriormente su valor se actualiza con base en su valor de mercado, reconociendo diariamente su efecto en el estado de resultados del ejercicio.

**k) Instrumentos financieros a valor razonable:**

Bajo esta categoría se presentan principalmente inversiones en fondos mutuos, y fondos de inversión.

- **Inversiones en fondos mutuos y fondos de inversión:**

Las cuotas de Fondos Mutuos Inversión se registran inicialmente al costo y posteriormente su valor se actualiza con base en su valor de mercado (valor cuota a la fecha de cierre).

En el caso de los Fondos de Inversión Privado, las cuotas no se transan y para su valorización se considera su valor de rescate a la fecha de cierre.

**l) Instrumentos financieros a costo amortizado:**

- **Depósito a plazo:**

Los depósitos a plazo se valorizan a su valor de costo, más reajustes e intereses devengados al cierre del período.

- **Operaciones de compra con compromiso de venta**

Las inversiones en operaciones de compra con compromiso de venta se presentan a su valor de costo más el interés devengado de acuerdo a la tasa implícita de compra y se presentan en el rubro efectivo y equivalentes al efectivo.

- **Deudores comerciales y otras cuentas por cobrar**

Los deudores comerciales y otras cuentas por cobrar corresponden principalmente a las remuneraciones devengadas por los fondos administrados. Estas se registran a valor nominal y son cobrables en su totalidad por lo que no se les aplicará pruebas de deterioro.

**m) Impuestos a la renta e impuestos diferidos**

La Sociedad determina la base imponible y calcula su impuesto a la renta de acuerdo con las disposiciones tributarias vigentes en cada período.

La Sociedad reconoce, cuando corresponda, los impuestos diferidos originados por diferencias temporarias deducibles o imposables entre la base contable y tributaria de activos y pasivos, de acuerdo con las normas establecidas en la NIC 12 "Impuesto a las Ganancias."

También se reconocerá activo por impuestos diferidos por las pérdidas y créditos tributarios no utilizados, siempre que sea probable que se puedan compensar con bases imposables positivas en el futuro. Tanto activos como pasivos por impuestos diferidos se clasifican entre las partidas no corrientes.

Con fecha 29 de septiembre de 2014, se publicó en el Diario Oficial la Ley N°20.780, la cual efectúa una serie de modificaciones e introduce nuevas normas en materia tributaria. En lo que se refiere a la tasa del

**CREDICORP CAPITAL ASSET MANAGEMENT S.A.**  
**ADMINISTRADORA GENERAL DE FONDOS**

Notas a los Estados Financieros  
al 30 de junio de 2018, 2017 y 31 de diciembre de 2017  
(Cifras expresadas en miles de pesos – M\$)

**NOTA 2 - RESUMEN DE LOS PRINCIPALES CRITERIOS CONTABLES APLICADOS (Continuación)**

**m) Impuestos a la renta e impuestos diferidos (Continuación)**

Impuesto de Primera Categoría, las tasas del referido impuesto durante los años comerciales que se indican, serán las siguientes:

<b>Año Comercial</b>	<b>Tasa de impuesto</b>
2014	21,00%
2015	22,50%
2016	24,00%
2017	25,00%
2017 (*)	25,50%
2018 (*)	27,00%

(\*) Los contribuyentes sujetos a las disposiciones de la letra B), del artículo 14 de la LIR, deberán considerar en el año comercial 2017 una tasa del 25,5%. A partir del año comercial 2018, dichos contribuyentes aplicarán una tasa del 27%.

**n) Propiedades, plantas y equipos**

En régimen los activos fijos de la Sociedad se contabilizan utilizando el modelo del costo. El modelo del costo es un método contable en el cual el activo fijo se registra al costo menos la depreciación acumulada posterior y menos las pérdidas acumuladas por deterioro de valor.

Los gastos de mantención, conservación y reparación se imputarán a resultados, siguiendo el principio devengado, como costo del ejercicio en el que se incurran.

La depreciación será determinada, aplicando el método lineal, sobre el costo de los activos menos su valor residual, entendiéndose que los terrenos sobre los que se encuentran construidos los edificios y otras construcciones tienen una vida útil indefinida y que, por tanto, no son objeto de depreciación.

La depreciación de cada período se registrará contra el resultado del período y será calculada en función de los años de la vida útil estimada de los diferentes bienes.

La utilidad o pérdida resultante de la enajenación o retiro de un activo se calculará como la diferencia entre el precio de venta y el valor libro del activo, y se reconocerá en la cuenta de resultados.

**o) Otros Pasivos no financieros**

Los otros pasivos no financieros se reconocen inicialmente a su valor justo y posteriormente se valoran a su costo amortizado.



**CREDICORP CAPITAL ASSET MANAGEMENT S.A.**  
**ADMINISTRADORA GENERAL DE FONDOS**

Notas a los Estados Financieros  
al 30 de junio de 2018, 2017 y 31 de diciembre de 2017  
(Cifras expresadas en miles de pesos – M\$)

**NOTA 2 - RESUMEN DE LOS PRINCIPALES CRITERIOS CONTABLES APLICADOS, (Continuación )**

**p) Cuentas comerciales y otras cuentas por pagar**

Las otras cuentas por pagar se reconocen inicialmente a su valor razonable y posteriormente se valoran a su costo amortizado, utilizando el método de tasa de interés efectivo.

Cuando el valor nominal no difiere significativamente de su valor justo, estas son reconocidas a su valor nominal.

**q) Política de dividendos**

De acuerdo a lo establecido en la junta ordinaria de accionistas de la Sociedad de fecha 28 de marzo de 2018, la política general de dividendos para la Sociedad consistirá en repartir al menos el 30% de la utilidad, considerando, en todo caso, la situación económica y financiera de la Sociedad, el cumplimiento de sus compromisos y requerimientos de fondos para sus inversiones y sin perjuicio de lo que pueden determinar libremente los accionistas en junta.

En este contexto se faculta al Directorio para que acuerde el reparto de dividendos provisorios con cargo a las utilidades del ejercicio y, adicionalmente, para que la junta de accionistas pueda acordar el reparto de dividendos eventuales con cargo a las utilidades acumuladas. El monto de los dividendos provisorios y/o eventuales y sus respectivas fechas de pago serán acordados por el Directorio de la Sociedad en cada oportunidad.

Adicionalmente, se deja constancia que no existen restricciones complementarias a las políticas de dividendos salvo la obligatoriedad de repartir a lo menos el 30% de la utilidad de cada ejercicio según lo establece la Ley sobre Sociedades Anónimas.

**r) Estado de flujo efectivo**

La Sociedad utiliza el método directo para la preparación del estado de flujo de efectivo, y ha determinado como efectivo equivalente las inversiones en renta fija y en operaciones de compra con compromiso de venta, las cuales tienen un vencimiento desde la fecha de cierre de los Estados Financieros no superior a 90 días y sin ningún tipo de restricciones.

**s) Provisiones**

Las provisiones son pasivos en los que existe incertidumbre acerca de su cuantía o vencimiento. Estas provisiones se reconocen en el balance cuando se cumplen los siguientes requisitos:

- Es una obligación actual como resultado de hechos pasados.
- Las provisiones se registran al valor de los pagos futuros, cuando el efecto del descuento es significativo.
- El monto puede estimarse confiablemente y existe una probabilidad cierta que se origine una salida de efectivo para la Sociedad.

**t) Vacaciones del Personal**

Las obligaciones por vacaciones se registran de acuerdo al devengamiento lineal del beneficio del ejercicio, basado en los días pendientes de vacaciones de cada trabajador valorizado por las remuneraciones mensuales percibidas por el trabajador.

**CREDICORP CAPITAL ASSET MANAGEMENT S.A.**  
**ADMINISTRADORA GENERAL DE FONDOS**

Notas a los Estados Financieros  
al 30 de junio de 2018, 2017 y 31 de diciembre de 2017  
(Cifras expresadas en miles de pesos – M\$)

**NOTA 2 - RESUMEN DE LOS PRINCIPALES CRITERIOS CONTABLES APLICADOS, (Continuación )**

**u) Indemnización por años de servicio**

La Sociedad no tiene pactado con su personal indemnizaciones por este concepto.

**v) Reconocimiento de ingresos**

Los ingresos se reconocen cuando se devengan. Se reconoce un ingreso en el estado de resultados cuando es probable que los beneficios económicos lleguen y puedan ser confiablemente medidos.

- **Ingresos provenientes de activos financieros**

Los activos financieros incluyen los intereses y reajustes devengados hasta la fecha de cierre del periodo. Los ingresos por intereses y reajustes se reconocen contablemente en función a su período de devengo sobre la base de la tasa efectiva.

- **Remuneraciones y comisiones**

Los ingresos ordinarios se reconocerán considerando el grado de realización de la prestación del servicio respectivo a la fecha de los Estados Financieros, siempre y cuando el resultado de la transacción pueda ser estimado con fiabilidad, es decir, que el importe de los ingresos ordinarios pueda valorarse con fiabilidad, que sea probable que la empresa reciba los beneficios económicos derivados de la transacción, que el grado de realización de la transacción, en la fecha del balance, pueda ser valorizado con fiabilidad y que los costos ya incurridos en la prestación, así como los que quedan por incurrir hasta completarla, puedan ser valorizados con fiabilidad.

**w) Reconocimiento de gastos**

Los gastos se reconocerán en resultados cuando se produzca una disminución en los beneficios económicos futuros relacionados con una reducción de un activo, o un incremento de un pasivo, que se puede medir de manera fiable. Esto implica que el registro de un gasto se efectuará de manera simultánea al registro de incremento del pasivo o la reducción del activo.

Se reconocerá un gasto de forma inmediata cuando un desembolso no genere beneficios económicos futuros o cuando no cumpla los requisitos necesarios para su registro como activo.

Por el contrario, si se espera que los desembolsos generen beneficios económicos futuros, se utilizará un procedimiento genérico y racional de distribución de los gastos, aplicándose las depreciaciones o amortizaciones correspondientes, de forma tal que permita una correlación entre ingresos y gastos.

**x) Aplicación de nuevas normas emitidas vigentes y no vigentes**

**Normas, interpretaciones y enmiendas obligatorias por primera vez para los ejercicios financieros iniciados el 1 de enero de 2018.**

Normas e interpretaciones

NIIF 9 “Instrumentos Financieros”- Publicada en julio 2014. El IASB ha publicado la versión completa de la NIIF 9, que sustituye la guía de aplicación de la NIC 39. Esta versión final incluye requisitos relativos a la clasificación y medición de activos y pasivos financieros y un modelo de pérdidas crediticias esperadas que reemplaza el actual modelo de deterioro de pérdida incurrida. La parte relativa a contabilidad de cobertura que forma parte de esta versión final de NIIF 9 había sido ya publicada en noviembre 2013.

**CREDICORP CAPITAL ASSET MANAGEMENT S.A.**  
**ADMINISTRADORA GENERAL DE FONDOS**

Notas a los Estados Financieros  
al 30 de junio de 2018, 2017 y 31 de diciembre de 2017  
(Cifras expresadas en miles de pesos – M\$)

**NOTA 2 - RESUMEN DE LOS PRINCIPALES CRITERIOS CONTABLES  
APLICADOS, (Continuación )**

**x) Aplicación de nuevas normas emitidas vigentes y no vigentes  
(Continuación)**

NIIF 15 “Ingresos procedentes de contratos con clientes” – Publicada en mayo 2014. Establece los principios que una entidad debe aplicar para la presentación de información útil a los usuarios de los estados financieros en relación a la naturaleza, monto, oportunidad e incertidumbre de los ingresos y los flujos de efectivo procedentes de los contratos con los clientes. Para ello el principio básico es que una

entidad reconocerá los ingresos que representen la transferencia de bienes o servicios prometidos a los clientes en un monto que refleje la contraprestación a la cual la entidad espera tener derecho a cambio de esos bienes o servicios. Su aplicación reemplaza a la NIC 11 Contratos de Construcción; NIC 18 Ingresos ordinarios; CINIIF 13 Programas de fidelización de clientes; CINIIF 15 Acuerdos para la construcción de bienes inmuebles; CINIIF 18 Transferencias de activos procedentes de clientes; y SIC-31 Ingresos-Permutas de Servicios de Publicidad.

CINIIF 22 “Transacciones en Moneda Extranjera y Contraprestaciones Anticipadas”. Publicada en diciembre 2016. Esta Interpretación se aplica a una transacción en moneda extranjera (o parte de ella) cuando una entidad reconoce un activo no financiero o pasivo no financiero que surge del pago o cobro de una contraprestación anticipada antes de que la entidad reconozca el activo, gasto o ingreso relacionado (o la parte de estos que corresponda). La interpretación proporciona una guía para cuándo se hace un pago / recibo único, así como para situaciones en las que se realizan múltiples pagos / recibos. Tiene como objetivo reducir la diversidad en la práctica.

Enmiendas y mejoras

Enmienda a NIIF 2 “Pagos Basados en Acciones”. Publicada en junio 2016. La enmienda clarifica la medición de los pagos basados en acciones liquidados en efectivo y la contabilización de modificaciones que cambian dichos pagos a liquidación con instrumentos de patrimonio. Adicionalmente, introduce una excepción a los principios de NIIF 2 que requerirá el tratamiento de los premios como si fuera todo liquidación como un instrumento de patrimonio, cuando el empleador es obligado a retener el impuesto relacionado con los pagos basados en acciones.

Enmienda a NIIF 15 “Ingresos Procedentes de Contratos con Clientes”. Publicada en abril 2016. La enmienda introduce aclaraciones a la guía para la identificación de obligaciones de desempeño en los contratos con clientes, contabilización de licencias de propiedad intelectual y la evaluación de principal versus agente (presentación bruta versus neta del ingreso). Incluye nuevos y modificados ejemplos ilustrativos como guía, así como ejemplos prácticos relacionados con la transición a la nueva norma de ingresos.

Enmienda a NIIF 4 “Contratos de Seguro”, con respecto a la aplicación de la NIIF 9 “Instrumentos Financieros”. Publicada en septiembre 2016. La enmienda introduce dos enfoques: (1) enfoque de superposición, que da a todas las compañías que emiten contratos de seguros la opción de reconocer en otro resultado integral, en lugar de pérdidas y ganancias, la volatilidad que podría surgir cuando se aplica la NIIF 9 antes que la nueva norma de contratos de seguros) y (2) exención temporal de NIIF 9, que permite a las compañías cuyas actividades son predominantemente relacionadas a los seguros, aplicar opcionalmente una exención temporal de la NIIF 9 hasta el año 2021, continuando hasta entonces con la aplicación de NIC 39.

**CREDICORP CAPITAL ASSET MANAGEMENT S.A.**  
**ADMINISTRADORA GENERAL DE FONDOS**

Notas a los Estados Financieros  
al 30 de junio de 2018, 2017 y 31 de diciembre de 2017  
(Cifras expresadas en miles de pesos – M\$)

**NOTA 2 - RESUMEN DE LOS PRINCIPALES CRITERIOS CONTABLES APLICADOS, (Continuación )**

**x) Aplicación de nuevas normas emitidas vigentes y no vigentes (Continuación)**

Enmienda a NIC 40 “Propiedades de Inversión”, en relación a las transferencias de propiedades de inversión. Publicada en diciembre 2016. La enmienda clarifica que para transferir para, o desde, propiedades de inversión, debe existir un cambio en el uso. Para concluir si ha cambiado el uso de una propiedad debe existir una evaluación (sustentado por evidencias) de si la propiedad cumple con la definición.

Enmienda a NIIF 1 “Adopción por primera vez de las NIIF”, relacionada con la suspensión de las excepciones a corto plazo para los adoptantes por primera vez con respecto a la NIIF 7, NIC 19 y NIIF 10. Publicada en diciembre 2016.

Enmienda a NIC 28 “Inversiones en Asociadas y Negocios Conjuntos”, en relación a la medición de la asociada o negocio conjunto al valor razonable. Publicada en diciembre 2016.

La adopción de las normas, enmiendas e interpretaciones antes descritas, no tienen un impacto significativo en los estados financieros [consolidados] de la Sociedad.

**Normas, interpretaciones y enmiendas emitidas, cuya aplicación aún no es obligatoria, para las cuales no se ha efectuado adopción anticipada.**

Normas e interpretaciones	Obligatoria para ejercicios iniciados a partir de
NIIF 16 “Arrendamientos” – Publicada en enero de 2016 establece el principio para el reconocimiento, medición, presentación y revelación de arrendamientos. NIIF 16 sustituye a la NIC 17 actual e introduce un único modelo de contabilidad arrendatario y requiere un arrendatario reconocer los activos y pasivos de todos los contratos de arrendamiento con un plazo de más de 12 meses, a menos que el activo subyacente sea de bajo valor. NIIF 16 es efectiva para períodos anuales que comienzan en o después del 1 de enero 2019 y su aplicación anticipada está permitida para las entidades que aplican las NIIF 15 antes de la fecha de la aplicación inicial de la NIIF 16.	01/01/2019
NIIF 17 “Contratos de Seguros”. Publicada en mayo de 2017, reemplaza a la actual NIIF 4. La NIIF 17 cambiará principalmente la contabilidad para todas las entidades que emitan contratos de seguros y contratos de inversión con características de participación discrecional. La norma se aplica a los períodos anuales que comiencen a partir del 1 de enero de 2021, permitiéndose la aplicación anticipada siempre y cuando se aplique la NIIF 15, "Ingresos de los contratos con clientes" y NIIF 9, "Instrumentos financieros".	01/01/2021
CINIIF 23 “Posiciones tributarias inciertas”. Publicada en junio de 2016. Esta interpretación aclara cómo se aplican los requisitos de reconocimiento y medición de la NIC 12 cuando hay incertidumbre sobre los tratamientos fiscales.	01/01/2019
Enmienda a NIIF 9 “Instrumentos Financieros”. Publicada en octubre de 2017. La modificación permite que más activos se midan al costo amortizado que en la	01/01/2019

**CREDICORP CAPITAL ASSET MANAGEMENT S.A.**  
**ADMINISTRADORA GENERAL DE FONDOS**

Notas a los Estados Financieros  
al 30 de junio de 2018, 2017 y 31 de diciembre de 2017  
(Cifras expresadas en miles de pesos – M\$)

**NOTA 2 - RESUMEN DE LOS PRINCIPALES CRITERIOS CONTABLES APLICADOS, (Continuación )**

**x) Aplicación de nuevas normas emitidas vigentes y no vigentes (Continuación)**

versión anterior de la NIIF 9, en particular algunos activos financieros prepagados con una compensación negativa. Los activos calificados, que incluyen son algunos préstamos y valores de deuda, los que de otro modo se habrían medido a valor razonable con cambios en resultados (FVTPL). Para que califiquen al costo amortizado, la compensación negativa debe ser una "compensación razonable por la terminación anticipada del contrato".

Enmienda a NIC 28 "Inversiones en asociadas y negocios conjuntos". Publicada en octubre de 2017. Esta modificación aclara que las empresas que contabilizan participaciones a largo plazo en una asociada o negocio conjunto - en el que no se aplica el método de la participación- utilizando la NIIF 9. El Consejo ha publicado un ejemplo que ilustra cómo las empresas aplican los requisitos de la NIIF 9 y la NIC 28 a los intereses de largo plazo en una asociada o una empresa conjunta.

01/01/2019

Enmienda a NIIF 3 "Combinaciones de negocios" Publicada en diciembre de 2017. La enmienda aclarara que obtener el control de una empresa que es una operación conjunta, es una combinación de negocios que se logra por etapas. La adquirente debe volver a medir su participación mantenida previamente en la operación conjunta al valor razonable en la fecha de adquisición.

01/01/2019

Enmienda a NIIF 11 "Acuerdos Conjuntos" Publicada en diciembre de 2017. La enmienda aclarara, que la parte que obtiene el control conjunto de una empresa que es una operación conjunta no debe volver a medir su participación previamente mantenida en la operación conjunta.

01/01/2019

Enmienda a NIC 12 "Impuestos a las Ganancias" Publicada en diciembre de 2017. La modificación aclaró que las consecuencias del impuesto a la renta de los dividendos sobre instrumentos financieros clasificados como patrimonio deben reconocerse de acuerdo donde se reconocieron las transacciones o eventos pasados que generaron beneficios distribuibles.

01/01/2019

Enmienda a NIC 23 "Costos por Préstamos" Publicada en diciembre de 2017. La enmienda aclaró que, si un préstamo específico permanece pendiente después de que el activo calificado esté listo para su uso previsto o venta, se convierte en parte de los préstamos generales.

01/01/2019

Enmienda a NIC 19 "Beneficios a los empleados" Publicado en febrero de 2018. La enmienda requieren que las entidades, utilicen suposiciones actualizadas para determinar el costo del servicio actual y el interés neto por el resto del período después de una modificación, reducción o liquidación del plan; y reconocer en ganancias o pérdidas como parte del costo del servicio pasado, o una ganancia o pérdida en la liquidación, cualquier reducción en un excedente, incluso si ese excedente no fue previamente reconocido debido a que no superaba el límite superior del activo.

01/01/2019

**CREDICORP CAPITAL ASSET MANAGEMENT S.A.**  
**ADMINISTRADORA GENERAL DE FONDOS**

Notas a los Estados Financieros  
al 30 de junio de 2018, 2017 y 31 de diciembre de 2017  
(Cifras expresadas en miles de pesos – M\$)

**NOTA 2 - RESUMEN DE LOS PRINCIPALES CRITERIOS CONTABLES  
APLICADOS, (Continuación )**

**x) Aplicación de nuevas normas emitidas vigentes y no vigentes  
(Continuación)**

Enmienda a NIIF 10 “Estados Financieros Consolidados” y NIC 28 “Inversiones en asociadas y negocios conjuntos”. Publicada en septiembre 2014. Esta modificación aborda una inconsistencia entre los requerimientos de la NIIF 10 y los de la NIC 28 en el tratamiento de la venta o la aportación de bienes entre un inversor y su asociada o negocio conjunto. La principal consecuencia de las enmiendas es que se reconoce una ganancia o pérdida completa cuando la transacción involucra un negocio (se encuentre en una filial o no) y una ganancia o pérdida parcial cuando la transacción involucra activos que no constituyen un negocio, incluso si estos activos están en una subsidiaria.

Indeterminado

La administración de la Sociedad estima que la adopción de las normas, interpretaciones y enmiendas antes descritas, no tendrá un impacto significativo en los estados financieros [consolidados] de la Sociedad en el período de su primera aplicación.

**NOTA 3 - GESTIÓN DEL RIESGO FINANCIERO**

**3.1. Exposiciones al riesgo y formas en que estas surgen.**

Credicorp Capital Asset Management S.A. Administradora General de Fondos reconoce estar sujetas a diversos tipos de riesgos, respecto de los cuales ha definido políticas de administración de riesgos a nivel corporativo.

**a) Riesgos de mercado**

La Sociedad distingue entre los riesgos del mercado financiero: los riesgos de tasa de interés, riesgos de precio de las acciones y riesgo de monedas.

**i. Riesgo de tasa de interés**

Los Estados Financieros de la Sociedad están expuestos a riesgos producto de variaciones en la tasa de interés. En efecto, tanto en el activo como en el pasivo se incluyen instrumentos financieros, derechos y obligaciones a los cuales les afecta distintos tipos de tasas y plazos.

**ii. Riesgo de precio de las acciones**

Dentro de la política de inversiones de Credicorp Capital Asset Management S.A. Administradora General de Fondos está contemplada la posibilidad de invertir en instrumentos de renta variable, los cuales pueden sufrir una pérdida de valor debido al cambio en sus precios de mercado.

**iii. Riesgo de monedas**

La Sociedad tiene como política no mantener posiciones abiertas de monedas, por lo cual los activos expresados en moneda extranjera son calzados con instrumentos o pasivos en

**CREDICORP CAPITAL ASSET MANAGEMENT S.A.**  
**ADMINISTRADORA GENERAL DE FONDOS**

Notas a los Estados Financieros  
al 30 de junio de 2018, 2017 y 31 de diciembre de 2017  
(Cifras expresadas en miles de pesos – M\$)

**NOTA 3 - GESTIÓN DEL RIESGO FINANCIERO (Continuación)**

**3.1. Exposiciones al riesgo y formas en que estas surgen (Continuación)**

sentido contrario, salvo algunas operaciones puntuales en moneda extranjera efectuadas con otras entidades del grupo Credicorp Capital Asset Management S.A. Administradora General de Fondos, por lo cual el riesgo se mantiene acotado y controlado a nivel de grupo.

iiii. Otros Riesgos de Precio:

El riesgo de que el valor razonable o los flujos de efectivo futuros de un instrumento financiero puedan fluctuar como consecuencia de variaciones en los precios de mercado (diferentes de las que provienen del riesgo de tipo de interés y del riesgo de tipo de cambio), ya estén causadas dichas variaciones por factores específicos al instrumento financiero en concreto o a su emisor, o sean factores que afecten a todos los instrumentos financieros similares negociados en el mercado.

**b) Medidas de Sensibilidad**

El siguiente cuadro muestra el análisis de sensibilidad de los dólares estadounidenses y euros, las monedas en que la Sociedad tiene exposición al 30 de junio de 2018, en sus activos y pasivos monetarios y flujos de caja estimados de la Sociedad. El análisis determina el efecto de una variación razonablemente posible del tipo de cambio contra pesos chilenos considerando las otras variables constantes en el estado de resultados, antes del impuesto a la renta. Un monto negativo muestra una reducción potencial neta en el estado de resultado, mientras que un monto positivo refleja un incremento potencial neto

	<u>Cambio en tasa de cambio</u>	<u>Efecto en resultados antes de impuestos</u>
	%	S Pesos
<b>Devaluación:</b>		
Dólares estadounidenses	5	(31.101.413)
Dólares estadounidenses	10	(59.375.424)
Euros	5	(36.023.601)
Euros	10	(68.772.330)
<b>Revaluación:</b>		
Dólares estadounidenses	5	34.375.246
Dólares estadounidenses	10	72.569.963
Euros	5	39.815.559
Euros	10	84.055.070

El siguiente cuadro muestra el análisis de sensibilidad de los precios de mercado de los instrumentos que componen la cartera al 30 de junio de 2018. El análisis determina el efecto de una variación razonablemente posible de los precios de mercado, considerando las otras variables constantes en el estado de resultados, antes del impuesto a la renta. Un monto negativo muestra una reducción potencial neta en el estado de resultado, mientras que un monto positivo refleja un incremento potencial neto. Cabe señalar que para efectos de esta sensibilización no se considera las Operaciones de Pacto vigentes al 30 de junio de 2018.

**CREDICORP CAPITAL ASSET MANAGEMENT S.A.**  
**ADMINISTRADORA GENERAL DE FONDOS**

Notas a los Estados Financieros  
al 30 de junio de 2018, 2017 y 31 de diciembre de 2017  
(Cifras expresadas en miles de pesos – M\$)

**NOTA 3 - GESTIÓN DEL RIESGO FINANCIERO (Continuación)**

**3.1. Exposiciones al riesgo y formas en que estas surgen (Continuación)**

**b) Medidas de Sensibilidad (Continuación)**

Sensibilidad del precio de mercado	Cambios en el precio de mercado	Efecto en resultados antes de impuestos
	%	\$ Pesos
Acciones	+/-10	-
Acciones	+/-25	-
Acciones	+/-30	-
Fondos mutuos / Fondos de Inversión	+/-10	10.081.878
Fondos mutuos / Fondos de Inversión	+/-25	25.204.696
Fondos mutuos / Fondos de Inversión	+/-30	30.245.635

**c) Riesgo de crédito**

El Riesgo de crédito que enfrenta la empresa está dado principalmente por los documentos que mantenga por cuenta propia en inversiones de Corto plazo. Cabe mencionar que dichas inversiones corresponden a instrumentos de instituciones de primer nivel.

Al 30 de junio de 2018 los Fondos de Inversión y Fondos Mutuos en posición propia ascienden a MM\$ 100 y se distribuyen de la siguiente forma:

Fondos Propias RF Nac.	99,0%
Fondos Propios RV Nac.	0,0%
Fondos Propios RF Int.	1,0%
Fondos Propios RV Int.	0,0%

**d) Riesgo de liquidez**

El riesgo de liquidez se refiere a la incertidumbre que siempre existe respecto de la capacidad que puede llegar a tener la empresa, bajo condiciones normales o excepcionales, de responder a los requerimientos de pagos en efectivo, tanto a sus clientes, como a las entidades que le han otorgado financiamiento.

Como parte de la gestión de riesgos, Credicorp Capital Asset Management S.A. Administradora General de Fondos cuenta con políticas de gestión de liquidez que aseguran el cumplimiento oportuno de sus obligaciones, tanto en condiciones normales como en situaciones excepcionales, cuando estas últimas puedan alejarse en forma significativa de lo esperado. A este respecto, la Sociedad realiza un seguimiento diario a su situación de caja, tanto para cubrir sus necesidades inmediatas de fondos, como para aquellas necesidades de mediano y largo plazo, en diversos escenarios previsibles por la Administración.



**CREDICORP CAPITAL ASSET MANAGEMENT S.A.**  
**ADMINISTRADORA GENERAL DE FONDOS**

Notas a los Estados Financieros  
al 30 de junio de 2018, 2017 y 31 de diciembre de 2017  
(Cifras expresadas en miles de pesos – M\$)

**NOTA 3 - GESTIÓN DEL RIESGO FINANCIERO (Continuación)**

**3.1. Exposiciones al riesgo y formas en que estas surgen (Continuación)**

**e) Riesgo Operacional**

La gestión del riesgo operacional en Credicorp Capital Asset Management S.A. Administradora General de Fondos está basada en los lineamientos Corporativos definidos por Credicorp.

La gestión del riesgo operacional en Credicorp Capital Asset Management S.A. Administradora General de Fondos incluye dentro de su marco de referencia los lineamientos del Committee of Sponsoring Organizations –COSO, y las mejores prácticas aplicadas al sector, cumpliendo con el marco regulatorio y requerimientos de las entidades de vigilancia y control.

Las Gerencias de las Unidades de Negocio y de Soporte, son los propietarios o dueños de los riesgos de operación inherentes a las actividades que se desarrollan en sus respectivas áreas y procesos. Por tanto son los responsables de su gestión.

Las políticas y procedimientos para gestionar el riesgo operacional están alineadas con la planeación estratégica y generar valor a los procesos que soportan el negocio y a la operación.

**3.2. Estructura de Administración del Riesgo**

Para implementar, monitorear y sostener en el tiempo el Modelo de Administración del Riesgo , se ha establecido la estructura organizacional:

- **Directorio Administradora General de Fondos**

El Directorio de la Administradora es el órgano de máxima jerarquía y se requiere que apruebe el modelo y las políticas para la administración integral del riesgo en Credicorp Capital Asset Management S.A. Administradora General de Fondos.

- **Comité de Riesgo**

Credicorp Capital Asset Management S.A. Administradora General de Fondos cuenta con un Comité de Riesgo, el cual es responsable de diseñar y monitorear la implementación de las políticas de riesgo con que cuenta la empresa, y que se enmarcan dentro de las políticas corporativas de Credicorp. Complementariamente, los principales riesgos de crédito, mercado, liquidez y operacional de la empresa son reportados a diversos comités de alcance corporativo del holding, en donde se asegura una adecuada gestión de riesgos dentro de los parámetros establecidos.

- **Comité de Auditoría**

Credicorp Capital Asset Management S.A. Administradora General de Fondos cuenta con un Comité de Auditoría compuesto por Directores, en el cual se supervisa la actividad del área de auditoría interna y se monitorea el adecuado funcionamiento del proceso de gestión de riesgos y controles para los procesos de la empresa, informándose de debilidades o incumplimientos que implican riesgos no deseados por la organización y sus respectivos niveles de exposición, a objeto de decidir planes de acción o bien, conocer el estado de avance de tales acciones que permitan mitigarlos o evitarlos oportunamente.

**CREDICORP CAPITAL ASSET MANAGEMENT S.A.**  
**ADMINISTRADORA GENERAL DE FONDOS**

Notas a los Estados Financieros  
al 30 de junio de 2018, 2017 y 31 de diciembre de 2017  
(Cifras expresadas en miles de pesos – M\$)

**NOTA 3 - GESTIÓN DEL RIESGO FINANCIERO (Continuación)**

**3.2. Estructura de Administración del Riesgo (Continuación)**

- **Comité de Cumplimiento**

Credicorp Capital Asset Management S.A. Administradora General de Fondos cuenta con un Comité de Cumplimiento compuesto por miembros del Directorio de la empresa, el cual es responsable de aprobar y supervisar la correcta implementación de las políticas locales y corporativas a cargo de Cumplimiento; así como hacer seguimiento al plan anual de trabajo de Cumplimiento, informándose, entre otros, de los diversos hallazgos e implementación de controles, de los incumplimientos de los colaboradores a las políticas de la empresa, las medidas disciplinarias aplicadas; así como de revisar el cierre y mantención de cuentas de clientes.

- **Gerencia de Riesgos Corporativa**

Es la Gerencia responsable de asegurar la implementación y operación del modelo de Administración de Riesgo Corporativo en Credicorp Capital, basado en tres líneas de defensa y por tanto como parte de ello, en Credicorp Capital Asset Management S.A. Administradora General de Fondos, a través de las Unidades locales de Riesgo Financiero, Operacional y Crédito. Esta Gerencia actúa dentro de la segunda línea de defensa, independiente al negocio, reportando los resultados del proceso de monitoreo y gestión de los riesgos crediticio, operacional y financieros a los respectivos comités y a la alta administración.

- **Gerencias de Unidades de negocio y/o soporte de Credicorp Capital**

Las Gerencias de estas Unidades son los propietarios de los riesgos de operación y financieros inherentes a las actividades que ejecutan. Por tanto, son los responsables de su adecuada gestión y de dar cumplimiento a las políticas, límites y metodologías de riesgo aprobadas por Credicorp Capital Asset Management S.A. Administradora General de Fondos.

Son responsables de difundir hacia sus colaboradores, la importancia de la gestión de riesgos en el desempeño de sus funciones.

Junto con la unidad de riesgos de operación (URO), deberá definir el marco de apetito y tolerancia al riesgo operacional basado en indicadores claves de riesgo (KRIs), con el objetivo de mitigar el riesgo operativo y mejorar el sistema de control y seguimiento.

Las Gerencias deben contemplar en el Planeamiento Estratégico de sus unidades, los recursos necesarios para asegurar la ejecución de los procesos incluidos dentro de la gestión del riesgo operacional; el cual será liderado por la URO:

- La selección y evaluación de riesgo operacional de los procesos críticos.
- La evaluación de proveedores críticos.
- Los planes de continuidad de negocios.
- La evaluación a través del proceso de riesgos de la innovación.
- La gestión de eventos de pérdida y de los incidentes de riesgo.
- El seguimiento de planes de acción.

**CREDICORP CAPITAL ASSET MANAGEMENT S.A.**  
**ADMINISTRADORA GENERAL DE FONDOS**

Notas a los Estados Financieros  
al 30 de junio de 2018, 2017 y 31 de diciembre de 2017  
(Cifras expresadas en miles de pesos – M\$)

**NOTA 3 - GESTIÓN DEL RIESGO FINANCIERO (Continuación)**

**3.2. Estructura de Administración del Riesgo (Continuación)**

• **Unidad Riesgo Riesgo Operacional**

Esta área es responsable de garantizar el adecuado cumplimiento del modelo de gestión de riesgo operacional, las políticas, metodologías, procedimientos y todo lo necesario para la

correcta aplicación del mismo. La Gestión del Riesgo Operacional debe cubrir los siguientes componentes o procesos:

- Gestión y Evaluación de Riesgo Operacional
- Eventos de pérdida e incidentes de riesgo operacional
- Gestión de Continuidad de Negocio
- Política de Seguridad de la información.
- Riesgos de la Innovación: Nuevos Procesos, Productos, Canales, Aplicaciones y Servicios.
- Plan de Capacitación y Cultura en Riesgo Operacional.

• **Unidad Riesgo Financiero**

Esta área es responsable de monitorear diariamente el cumplimiento con los límites de riesgo financiero establecidos, escalar excepciones y solicitar autorización de niveles superiores en caso de ser necesario. La gestión del riesgo financiero cuenta con diversas políticas de aplicación local que definen el alcance de sus tareas, las que son revisadas, analizadas y aprobadas por el Directorio de Credicorp Capital Asset Management S.A. Administradora General de Fondos.

• **Unidad Riesgo Crédito**

Esta área es responsable de administrar eficientemente las políticas de riesgo de crédito, donde se busca identificar, medir, controlar y monitorear este riesgo. La gestión del riesgo crédito cuenta con políticas de aplicación local que definen el alcance de sus tareas, las que son revisadas, analizadas y aprobadas por el Directorio de Credicorp Capital Asset Management S.A. Administradora General de Fondos

• **Auditoría Interna**

Esta área es responsable de la revisión independiente de los procesos de Credicorp Capital Asset Management S.A. Administradora General de Fondos, evaluando cumplimiento con las políticas establecidas y entregando servicios de aseguramiento y consultoría en relación al proceso de gestión de riesgos, efectividad y funcionamiento de los controles establecidos para mitigar los riesgos y prácticas de gobierno, con el objeto de agregar valor a la organización. El área de Auditoría Interna reporta al Directorio.

**3.3. Riesgo de crédito**

Al 30 de junio de 2018, la empresa se encuentra expuesta a nivel muy bajo de riesgo de acuerdo a las inversiones mantenidas, Pactos cuyo colateral cubre cualquier riesgo de contraparte y Cuotas de Fondos donde la diversificación de los subyacentes mitiga el riesgo asociado, de acuerdo a lo descrito en la letra 3.1 letra c precedente.

**CREDICORP CAPITAL ASSET MANAGEMENT S.A.  
ADMINISTRADORA GENERAL DE FONDOS**

Notas a los Estados Financieros  
al 30 de junio de 2018, 2017 y 31 de diciembre de 2017  
(Cifras expresadas en miles de pesos – M\$)

**NOTA 3 - GESTIÓN DEL RIESGO FINANCIERO (Continuación)**

**3.4 Activos Financieros**

Al 30 de junio de 2018, los activos que componen la cartera propia de la Administradora están invertidos en los siguientes Fondos:

Fondo	Número de Cuotas	Valor Cuota	Moneda	Valor Contable M\$
Fondo de Inversión Credicorp Capital RF Latam	1.004,00	1.042,35	CLP	1.046,0
Fondo Mutuo Credicorp Capital Liquidez	63.788,98	1.564,10	CLP	99.772
Inversiones en Fondo de Inversión Credicorp Capital Tierras del Sur	1,00	21.748	CLP	21
<b>Total Activos Financieros</b>				<b>100.839</b>

**NOTA 4 - CAMBIOS CONTABLES**

Al 30 de junio de 2018, la Sociedad no ha realizado cambios en sus criterios contables.

**NOTA 5 - SALDOS Y TRANSACCIONES CON ENTIDADES RELACIONADAS**

**a) Cuentas por cobrar a empresas relacionadas**

Saldos de cuentas por cobrar a empresas relacionadas al 30 de junio de 2018 y 31 de diciembre de 2017.

Rut	Sociedad	Naturaleza de la relación	País	Vencimientos	30-06-2018 M\$
96465000-4	Credicorp Capital Chile S.A	Matriz	Chile	Más de 30 días	90.717
96489000-5	Credicorp Capital S.A Corredores de Bolsa	Adm.común	Chile	Más de 30 días	(436.245)
<b>Total Cuentas por cobrar a empresas relacionadas</b>					<b>(345.528)</b>

Rut	Sociedad	Naturaleza de la relación	País	Vencimientos	31-12-2017 M\$
96465000-4	Credicorp Capital Chile S.A	Matriz	Chile	Más de 30 días	866.499
<b>Total Cuentas por cobrar a empresas relacionadas</b>					<b>866.499</b>

**CREDICORP CAPITAL ASSET MANAGEMENT S.A.**  
**ADMINISTRADORA GENERAL DE FONDOS**

Notas a los Estados Financieros  
 al 30 de junio de 2018, 2017 y 31 de diciembre de 2017  
 (Cifras expresadas en miles de pesos – M\$)

**NOTA 5 - SALDOS Y TRANSACCIONES CON ENTIDADES RELACIONADAS**

**b) Cuentas por pagar a empresas relacionadas**

La Sociedad, no presenta saldos de cuentas por pagar a empresas relacionadas al 30 de junio de 2018 y 31 de diciembre de 2017.

Rut	Sociedad	Naturaleza de la relación	País	Vencimientos	30-06-2018 M\$
<b>Total Cuentas por pagar a empresas relacionadas</b>					-

Rut	Sociedad	Naturaleza de la relación	País	Vencimientos	31-12-2017 M\$
<b>Total Cuentas por pagar a empresas relacionadas</b>					-

**c) Remuneraciones y beneficios recibidos por el personal clave de la Sociedad**

Durante el período terminado al 30 de junio de 2018, el número de ejecutivos considerados como personal clave, es de 9 personas, y se componen de la siguiente forma:

Cargo	N° de ejecutivos 30-06-2018
Gerente General	1
Ejecutivos	8
<b>Total</b>	<b>9</b>

**c) Remuneraciones y beneficios recibidos por el personal clave de la Sociedad, continuación.**

Resumen	30-06-2018 M\$
Dieta	13.476
Remuneraciones	429.130
<b>Total</b>	<b>442.606</b>

Cargo	30-06-2018
Directorio	5
<b>Total</b>	<b>5</b>

**CREDECORP CAPITAL ASSET MANAGEMENT S.A.**  
**ADMINISTRADORA GENERAL DE FONDOS**  
 Notas a los Estados Financieros  
 al 30 de junio de 2018, 2017 y 31 de diciembre de 2017  
 (Cifras expresadas en miles de pesos – M\$)

**NOTA 5 - SALDOS Y TRANSACCIONES CON ENTIDADES RELACIONADAS (Continuación)**

**c) Transacciones**

En estas operaciones la moneda de origen es el peso chileno.

Rut	Sociedad	Naturaleza de la relación	País	Descripción de la transacción	30-06-2018	
					Monto	Efectos en Resultado
					M\$	M\$
96465000-4	Credicorp Capital Chile S.A.	Matriz	Chile	Traspaso de Fondos	1.622.793	-
				Arriendo oficina	(101.938)	(101.938)
96489000-5	Credicorp Capital S.A. Corredores de Bolsa	Adm.común	Chile	Traspaso de Fondos	(3.840.369)	-
				Colocacion de Cuotas	807.524	807.524
				Compras y Ventas c/Pacto de retroventa	2.495.272	2.495.272
Rut	Sociedad	Naturaleza de la relación	País	Descripción de la transacción	31-12-2017	
					Monto	Efectos en Resultado
					M\$	M\$
96465000-4	Credicorp Capital Chile S.A.	Matriz	Chile	Traspaso de Fondos	104.196	-
				Arriendo oficina	82.740	(82.740)
96489000-5	Credicorp Capital S.A. Corredores de Bolsa	Adm.común	Chile	Traspaso de Fondos	(899.417)	-
				Colocacion de Cuotas	(1.050.235)	(1.050.235)
				Compras y Ventas c/Pacto de retroventa	(706.985)	(706.985)

**CREDICORP CAPITAL ASSET MANAGEMENT S.A.**  
**ADMINISTRADORA GENERAL DE FONDOS**

Notas a los Estados Financieros  
al 30 de junio de 2018, 2017 y 31 de diciembre de 2017  
(Cifras expresadas en miles de pesos – M\$)

**NOTA 6 - EFECTIVO Y EQUIVALENTE AL EFECTIVO**

a) El detalle de los saldos incluidos bajo efectivo y equivalente al efectivo, es el siguiente:

Conceptos	30-06-2018	31-12-2017
	M\$	M\$
Disponible	161.976	720.052
Compra con pacto de reventa	-	2.468.494
Fondos Mutuos	99.772	99.018
<b>Total Efectivo y equivalente al efectivo</b>	<b>261.748</b>	<b>3.287.564</b>

**NOTA 7 - OTROS ACTIVOS FINANCIEROS**

Al 30 de junio de 2018, y al 31 de diciembre de 2017, la composición del saldo es el siguiente:

**Fondos de inversión.**

**30-06-2018**

Fondo	Número de cuotas	Valor Cuota	Moneda	Valor Contable M\$
Fdo. De Inversion Credicorp Capital RF Latam	1.004,000	1.042,2122	CLP	1.046
Inversiones en Fdo. Inversion Credicorp Capital Tierras del Sur	1	21.748,00	CLP	22
Acciones en Garantía				119.186
<b>Total Otros Activos Financieros</b>				<b>120.254</b>

**31-12-2017**

Fondo	Número de cuotas	Valor Cuota	Moneda	Valor Contable M\$
Fdo. De Inversion Credicorp Capital RF Latam	1.004,000	1.041,8609	CLP	1.046
Inversiones en Fdo. Inversion Credicorp Capital Tierras del Sur	1	21.849,00	CLP	22
<b>Total Otros Activos Financieros</b>				<b>1.068</b>

**CREDECORP CAPITAL ASSET MANAGEMENT S.A.**  
**ADMINISTRADORA GENERAL DE FONDOS**

Notas a los Estados Financieros  
 al 30 de junio de 2018, 2017 y 31 de diciembre de 2017  
 (Cifras expresadas en miles de pesos – M\$)

**NOTA 8 - DEUDORES COMERCIALES Y OTRAS CUENTAS POR COBRAR**

La composición de este rubro al 30 de junio de 2018 y 31 de diciembre de 2017, es el siguiente:

Concepto	30-06-2018	31-12-2017
	M\$	M\$
Remuneraciones Fondos Mutuos	253.499	220.831
Remuneraciones Fondos de Inversión	378.523	462.801
Remuneracion variable	787.164	3.183.110
Cuentas por cobrar clientes	1.288.721	1.440.372
Otras cuentas por cobrar (*)	96.349	73.462
Colocacion de Cuotas	2.160	124.348
<b>Total Deudores Comerciales y Otras Cuentas por Cobrar</b>	<b>2.806.416</b>	<b>5.504.924</b>

(\*) Las Otras cuentas por cobrar, corresponden a gastos cancelados por la Administradora por cuenta de los Fondos administrados, los cuales son reembolsados con posterioridad.

**NOTA 9 - CUENTAS COMERCIALES Y OTRAS CUENTAS POR PAGAR**

La composición de este rubro al 30 de junio de 2018 y 31 de diciembre de 2017, es el siguiente:

Concepto	Vencimiento	30-06-2018	31-12-2017
		M\$	M\$
Asesorías	60 días	2.008	11.753
Proveedores	60 días	64.935	81.565
Devolución 4% BCCH	60 días	34.766	34.766
Otras Ctas.x Pagar	60 días	248.382	69.039
<b>Total Cuentas comerciales y Otras cuentas por pagar</b>		<b>350.090</b>	<b>197.123</b>

**NOTA 10 - IMPUESTOS CORRIENTES E IMPUESTOS DIFERIDOS**

**a) Impuesto a la renta por pagar (recuperar)**

El detalle de este rubro es el siguiente:

Conceptos	30-06-2018	31-12-2017
	M\$	M\$
Provisión impuesto renta	671.304	2.207.580
Pagos provisionales mensuales	(931.129)	(907.504)
Provisión Impuesto gastos rechazados	89	1.401
Impuestos por recuperar	(318.806)	(318.806)
Otros impuestos por recuperar	-	(4.304)
<b>Total impuesto por pagar (recuperar)</b>	<b>(578.542)</b>	<b>978.367</b>



**CREDICORP CAPITAL ASSET MANAGEMENT S.A.**  
**ADMINISTRADORA GENERAL DE FONDOS**

Notas a los Estados Financieros  
al 30 de junio de 2018, 2017 y 31 de diciembre de 2017  
(Cifras expresadas en miles de pesos – M\$)

**NOTA 10 - IMPUESTOS CORRIENTES E IMPUESTOS DIFERIDOS, (Continuación)**

**b) El efecto en resultado**

Conceptos	01-01-2018	01-01-2017	01-04-2018	01-04-2017
	30-06-2018	30-06-2017	30-06-2018	30-06-2017
	M\$	M\$	M\$	M\$
Gasto Tributario corriente	(715.515)	(436.258)	(194.856)	(334.807)
Efecto por imptos.diferidos	(93.037)	(89.704)	(179.912)	41.528
<b>Total Efecto en Resultado</b>	<b>(808.552)</b>	<b>(525.962)</b>	<b>(374.768)</b>	<b>(293.279)</b>

**c) Impuestos diferidos**

El detalle de los saldos de impuestos diferidos, es el siguiente:

Conceptos	Activo diferido	
	30-06-2018	31-12-2017
	M\$	M\$
Inversión en Fondo Privado	14.681	14.453
Fondo Mutuo	(1.216)	(1.242)
Activo Fijo	491	448
Provisión de vacaciones	25.200	27.034
Provisión de Bono Personal	81.183	172.684
<b>Total Impuestos diferidos</b>	<b>120.339</b>	<b>213.377</b>

**d) Reconciliación de la tasa de impuesto efectiva**

Concepto	01-01-2018			01-01-2017			01-04-2018			01-04-2017		
	30-06-2018			30-06-2017			30-06-2018			30-06-2017		
	M\$			M\$			M\$			M\$		
<b>UTILIDAD FINANCIERA DEL EJERCICIO ANTES DE IMPUESTO</b>	2.940.248			2.170.225			1.268.145			1.223.274		
	Tasa de Impuesto %	Otros Resultados Netos M\$	Impuesto Calculado M\$	Tasa de Impuesto %	Otros Resultados Netos M\$	Impuesto Calculado M\$	Tasa de Impuesto %	Otros Resultados Netos M\$	Impuesto Calculado M\$	Tasa de Impuesto %	Otros Resultados Netos M\$	Impuesto Calculado M\$
Impuesto a la Renta	27,00%		793.867	25,50%		553.408	27,00%		342.399	25,50%		311.935
Otros Impuestos	0,10%	3.073		-0,07%	(1.500)		0,23%	2.942		-0,01%	(71)	
Efecto cambio de tasa Impuesto diferido				-0,65%	(14.132)					-1,16%	(14.224)	
C.M. Tributaria	-1,11%	(32.610)		-0,54%	(11.814)		-1,11%	(14.044)		-0,36%	(4.361)	
Impuesto único				0,00%	-					0,00%	-	
Diferencia Activo Fijo	0,00%	12					-0,06%	(739)				
Provision renta AT 2018	1,50%	44.211					3,49%	44.210				
						(27.446)			32.369			(18.656)
<b>Tasa efectiva y gasto por impuesto a la renta</b>	<b>27,50%</b>		<b>808.552</b>	<b>24,24%</b>		<b>525.962</b>	<b>29,55%</b>		<b>374.768</b>	<b>23,97%</b>		<b>293.279</b>

**CREDICORP CAPITAL ASSET MANAGEMENT S.A.**  
**ADMINISTRADORA GENERAL DE FONDOS**

Notas a los Estados Financieros  
al 30 de junio de 2018, 2017 y 31 de diciembre de 2017  
(Cifras expresadas en miles de pesos – M\$)

**NOTA 11 - OTROS ACTIVOS NO FINANCIEROS**

La composición de este rubro, se detalla a continuación:

<b>Conceptos</b>	<b>30-06-2018</b>	<b>31-12-2017</b>
	<b>M\$</b>	<b>M\$</b>
Gastos anticipados	48.440	21.242
Otras cuentas por cobrar	71.513	7.258
<b>Total Otros Activos no Financieros</b>	<b>119.953</b>	<b>28.500</b>

**NOTA 12 - OTROS PASIVOS NO FINANCIEROS**

La composición de este rubro al 30 de junio de 2018 y 31 de diciembre de 2017, se detalla a continuación:

<b>Conceptos</b>	<b>30-06-2018</b>	<b>31-12-2017</b>
	<b>M\$</b>	<b>M\$</b>
Imposiciones por pagar	27.560	24.582
10% Retención honorarios	1.082	2.175
Impuesto Único por pagar	20.807	16.970
Otros impuestos	12.564	8.100
<b>Total Otros Pasivos no Financieros</b>	<b>62.013</b>	<b>51.827</b>

**NOTA 13 - OTRAS PROVISIONES**

a) La composición de este rubro al 30 de junio de 2018 y 31 de diciembre de 2017 es el siguiente:

<b>Conceptos</b>	<b>30-06-2018</b>	<b>31-12-2017</b>
	<b>M\$</b>	<b>M\$</b>
Provisión de vacaciones	93.332	100.126
Provisión Bono Personal	303.127	639.567
<b>Total Otras Provisiones</b>	<b>396.459</b>	<b>739.693</b>

**CREDICORP CAPITAL ASSET MANAGEMENT S.A.**  
**ADMINISTRADORA GENERAL DE FONDOS**

Notas a los Estados Financieros  
al 30 de junio de 2018, 2017 y 31 de diciembre de 2017  
(Cifras expresadas en miles de pesos – M\$)

**NOTA 13 - OTRAS PROVISIONES, (Continuación)**

b) El movimiento de provisiones es el siguiente:

Concepto	Vacaciones M\$	Bonos M\$	Total M\$
<b>Saldos al 01-01-2018</b>	<b>100.126</b>	<b>639.567</b>	<b>739.693</b>
Provisiones constituidas	93.332	303.127	396.459
Aplicación de provisiones	(100.126)	(639.567)	(739.693)
Liberación de provisiones	-	-	-
Otros movimientos	-	-	-
<b>Saldos al 30-06-2018</b>	<b>93.332</b>	<b>303.127</b>	<b>396.459</b>

Concepto	Vacaciones M\$	Bonos M\$	Total M\$
<b>Saldos al 01-01-2017</b>	<b>85.430</b>	<b>584.546</b>	<b>669.976</b>
Provisiones constituidas	100.126	639.567	739.693
Aplicación de provisiones	(85.430)	(584.546)	(669.976)
Liberación de provisiones	-	-	-
Otros movimientos	-	-	-
<b>Saldos al 31-12-2017</b>	<b>100.126</b>	<b>639.567</b>	<b>739.693</b>

c) Detalle según plazo de vencimiento estimado:

**30-06-2018**

Provisión bonos y vacaciones	Hasta 90 días M\$	Más de 90 días a 1 año M\$	Más de 1 año a 3 años M\$	Más de 3 años a 5 años M\$	Más de 5 años M\$	Total M\$
Otras Provisiones	-	396.459	-	-	-	396.459
						<b>396.459</b>

**31-12-2017**

Provisión bonos y vacaciones	Hasta 90 días M\$	Más de 90 días a 1 año M\$	Más de 1 año a 3 años M\$	Más de 3 años a 5 años M\$	Más de 5 años M\$	Total M\$
Otras Provisiones	-	739.693	-	-	-	739.693
						<b>739.693</b>

**CREDICORP CAPITAL ASSET MANAGEMENT S.A.**  
**ADMINISTRADORA GENERAL DE FONDOS**

Notas a los Estados Financieros  
al 30 de junio de 2018, 2017 y 31 de diciembre de 2017  
(Cifras expresadas en miles de pesos – M\$)

**NOTA 14 - PATRIMONIO**

Las variaciones experimentadas por el Patrimonio, se detallan en el estado de cambios en el patrimonio neto.

El capital de la Sociedad se encuentra completamente suscrito y pagado, y se compone de la siguiente manera:

**a) Número de acciones**

Serie	N° acciones suscritas	N° acciones pagadas	N° acciones con derecho a voto
Única	3.500	3.500	3.500
<b>Total</b>	<b>3.500</b>	<b>3.500</b>	<b>3.500</b>

Las acciones de la Sociedad son sin valor nominal, y no han tenido variaciones en cuanto al número y composición de sus accionistas.

**b) Nómina de accionistas**

De acuerdo al Registro de Accionistas de la Sociedad al 30 de junio de 2018, la Sociedad tiene 2 accionistas.

Accionistas	Cantidad de acciones	% del capital
Credicorp Capital Chile S.A.	3.498	99,94
Inversiones IMT S.A.	2	0,06
<b>Total</b>	<b>3.500</b>	<b>100,00</b>

**c) Capital**

Serie	Capital suscrito M\$	Capital pagado M\$
Única	432.462	432.462
<b>Total</b>	<b>432.462</b>	<b>432.462</b>

**d) Otras Reservas**

En este rubro se muestra el registro de la corrección monetaria del Patrimonio, por la adopción de las Normas Internacionales de Información Financiera.

**CREDECORP CAPITAL ASSET MANAGEMENT S.A.**  
**ADMINISTRADORA GENERAL DE FONDOS**

Notas a los Estados Financieros  
al 30 de junio de 2018, 2017 y 31 de diciembre de 2017  
(Cifras expresadas en miles de pesos – MS)

**NOTA 14 – PATRIMONIO (Continuación)**

**e) Política de dividendos**

De acuerdo a lo establecido en la junta ordinaria de accionistas de la Sociedad de fecha 28 de marzo de 2018, la política general de dividendos para la Sociedad consistirá en repartir al menos el 30% de la utilidad, considerando, en todo caso, la situación económica y financiera de la Sociedad, el cumplimiento de sus compromisos y requerimientos de fondos para sus inversiones y sin perjuicio de lo que pueden determinar libremente los accionistas en junta.

En este contexto se faculta al Directorio para que acuerde el reparto de dividendos provisorios con cargo a las utilidades del ejercicio y, adicionalmente, para que la junta de accionistas pueda acordar el reparto de dividendos eventuales con cargo a las utilidades acumuladas. El monto de los dividendos provisorios y/o eventuales y sus respectivas fechas de pago serán acordados por el Directorio de la Sociedad en cada oportunidad.

Adicionalmente, se deja constancia que no existen restricciones complementarias a las políticas de dividendos salvo la obligatoriedad de repartir a lo menos el 30% de la utilidad de cada ejercicio según lo establece la Ley sobre Sociedades Anónimas.

Al 30 de junio 2018, no existe provision de dividendo mínimo.

**f) Gestión de riesgo de capital**

La Sociedad tiene como principales objetivos en la administración de capital lo siguiente:

- Cumplir en todo momento con las exigencias impartidas por los organismos reguladores, a este respecto la Comisión para el Mercado Financiero a través de normativa emitida a Sociedades Administradora de Fondos exige como patrimonio mínimo para operar en todo momento UF 10.000.
- Tener un capital que asegure el normal funcionamiento de sus operaciones.

La Sociedad considera para efectos de administración de capital el patrimonio contable efectivo de la entidad, en base a esto las mediciones al inicio y fin del período son las siguientes:

<b>Concepto</b>	<b>30-06-2018</b>	<b>31-12-2017</b>
	<b>UF</b>	<b>UF</b>
Patrimonio en UF	127.062	218.127

Al respecto la Sociedad controla periódicamente estas variables mediante mediciones y proyecciones de capital en base a la planificación financiera.

**h) Ganancias por acción**

Según NIC 33 párrafo 2 esta Sociedad no está obligada a revelar ganancias por acción debido a que sus acciones no se negocian ni se encuentra en proceso de emisión de algún tipo de instrumento en un mercado público. Sin embargo, en el Estado de Resultados Integrales, presentamos la ganancia por acción.

**CREDECORP CAPITAL ASSET MANAGEMENT S.A.**  
**ADMINISTRADORA GENERAL DE FONDOS**

Notas a los Estados Financieros  
 al 30 de junio de 2018, 2017 y 31 de diciembre de 2017  
 (Cifras expresadas en miles de pesos – M\$)

**NOTA 15 - CONTINGENCIAS Y COMPROMISOS**

a) La Sociedad constituyó para el período 2018, las siguientes pólizas de seguros para garantizar el fiel cumplimiento de las obligaciones de la Sociedad por la administración de los Fondos, de acuerdo a lo previsto en el Artículo N°12 de la N° 20.712.

Asegurado	Cia de Seguro	Moneda	Monto Cobertura	Fecha inicio	Fecha termino	N° Póliza
Fondo De Inversión Credicorp Capital Inmobiliario – Aconcagua II	Mapfre Seguros Generales S.A	UF	10.000,00	10/01/2018	10/01/2019	3301800021369
Fondo De Inversión Credicorp Capital – Patio Comercial I	Mapfre Seguros Generales S.A	UF	12.564,42	10/01/2018	10/01/2019	3301800021370
Fondo Del Inversión Credicorp Capital Tierras Del Sur	Mapfre Seguros Generales S.A	UF	10.000,00	10/01/2018	10/01/2019	3301800021365
Fondo De Inversión Credicorp Capital Renta Inmobiliaria	Mapfre Seguros Generales S.A	UF	10.000,00	10/01/2018	10/01/2019	3301800021355
Fondo De Inversión Inmobiliaria Credicorp Capital Raíces	Mapfre Seguros Generales S.A	UF	19.774,13	10/01/2018	10/01/2019	3301800021371
Fondo De Inversión Credicorp Capital Renta Residencial I	Mapfre Seguros Generales S.A	UF	10.000,00	10/01/2018	10/01/2019	3301800021354
Fondo De Inversión Credicorp Capital Spread Corporativo Local	Mapfre Seguros Generales S.A	UF	53.371,71	10/01/2018	10/01/2019	3301800021383
Fondo De Inversión Credicorp Capital Deuda Corporativa Investment Grade	Mapfre Seguros Generales S.A	UF	21.329,23	10/01/2018	10/01/2019	3301800021368
Fondo De Inversión Credicorp Capital Macro CLP 3.0	Mapfre Seguros Generales S.A	UF	10.000,00	10/01/2018	10/01/2019	3301800021363
Fondo De Inversión Credicorp Capital E Plus	Mapfre Seguros Generales S.A	UF	14.065,93	10/01/2018	10/01/2019	3301800021366
Fondo De Inversión Credicorp Capital Small Cap	Mapfre Seguros Generales S.A	UF	10.000,00	10/01/2018	10/01/2019	3301800021364
Fondo De Inversión Credicorp Capital RF Latam	Mapfre Seguros Generales S.A	UF	10.000,00	10/01/2018	10/01/2019	3301800021367
Fondo De Inversión Credicorp Capital Acciones US	Mapfre Seguros Generales S.A	UF	10.000,00	10/01/2018	10/01/2019	3301800021362
Fondo De Inversión Credicorp Capital Pacific Alliance Equity	Mapfre Seguros Generales S.A	UF	10.000,00	10/01/2018	10/01/2019	3301800021358
Fondo De Inversión Credicorp Capital Inmobiliario – Aconcagua III	Mapfre Seguros Generales S.A	UF	10.000,00	10/01/2018	10/01/2019	3301800021356
Fondo De Inversión Credicorp Capital Plaza Egaña	Mapfre Seguros Generales S.A	UF	10.000,00	10/01/2018	10/01/2019	3301800021357
Fondo De Inversión Credicorp Capital - PG RE Secondaries I	Mapfre Seguros Generales S.A	UF	10.000,00	10/01/2018	10/01/2019	3301800021359
Fondo De Inversión Credicorp Capital - SLP	Mapfre Seguros Generales S.A	UF	10.000,00	10/01/2018	10/01/2019	3301800021361
Fondo De Inversión Credicorp Capital Private Debt II	Compañía de Seguros de Créditos Continental S.A.	UF	10.000,00	10/01/2018	10/01/2019	218100187
Fondo De Inversión Credicorp Capital Private Equity – PG Direct II	Compañía de Seguros de Créditos Continental S.A.	UF	26.906,80	10/01/2018	10/01/2019	218100472
Fondo De Inversión Credicorp Capital – PG Direct III	Compañía de Seguros de Créditos Continental S.A.	UF	10.000,00	10/01/2018	10/01/2019	218100542
Fondo De Inversión Credicorp Capital Private Equity – PG Secondaries II Fully Funded	Compañía de Seguros de Créditos Continental S.A.	UF	17.672,77	10/01/2018	10/01/2019	218100475
Fondo De Inversión Credicorp Capital Private Equity – PG Secondaries I	Compañía de Seguros de Créditos Continental S.A.	UF	10.000,00	10/01/2018	10/01/2019	218100473
Fondo De Inversión Credicorp Capital Private Equity – PG Secondaries II	Compañía de Seguros de Créditos Continental S.A.	UF	10.000,00	10/01/2018	10/01/2019	218100474
Fondo De Inversión Credicorp Capital Private Debt I	Compañía de Seguros de Créditos Continental S.A.	UF	10.000,00	10/01/2018	10/01/2019	218100509
Fondo De Inversión Credicorp Capital – Aix Fully Funded	Compañía de Seguros de Créditos Continental S.A.	UF	20.657,11	10/01/2018	10/01/2019	218100512
Fondo De Inversión Credicorp Capital Private Equity Ap I	Compañía de Seguros de Créditos Continental S.A.	UF	13.318,98	10/01/2018	10/01/2019	218100476
Fondo De Inversión Credicorp Capital Private Equity – PG Direct I	Compañía de Seguros de Créditos Continental S.A.	UF	10.000,00	10/01/2018	10/01/2019	218100511
Fondo De Inversión De Capital Extranjero De Riesgo KRC Chile Investment Fund, LLC	Compañía de Seguros de Créditos Continental S.A.	UF	10.000,00	10/01/2018	10/01/2019	218100477
FM Credicorp Capital Liquidez	Compañía de Seguros de Créditos Continental S.A.	UF	23.032,40	10/01/2018	10/01/2019	218100706
FM Credicorp Capital Credicorp Capital Acciones Estrategicas	Compañía de Seguros de Créditos Continental S.A.	UF	10.000,00	10/01/2018	10/01/2019	218100681
FM Credicorp Capital Globales I	Compañía de Seguros de Créditos Continental S.A.	UF	10.000,00	10/01/2018	10/01/2019	218100682
FM Credicorp Capital Indices Chile	Compañía de Seguros de Créditos Continental S.A.	UF	10.000,00	10/01/2018	10/01/2019	218100683
FM Credicorp Capital Renta Internacional	Compañía de Seguros de Créditos Continental S.A.	UF	10.000,00	10/01/2018	10/01/2019	218100684
FM Credicorp Capital Renta Estratégica	Mapfre Seguros Generales S.A	UF	29.967,54	10/01/2018	10/01/2019	3301800021392
FM Credicorp Capital Deuda 360	Mapfre Seguros Generales S.A	UF	10.000,00	10/01/2018	10/01/2019	3301800021391
FM Credicorp Capital Macro Clp 1.5	Mapfre Seguros Generales S.A	UF	10.000,00	10/01/2018	10/01/2019	3301800021390
FM Credicorp Capital Money Market	Mapfre Seguros Generales S.A	UF	10.000,00	10/01/2018	10/01/2019	3301800021389
FM Credicorp Capital Deuda Corporativa Latam Investment Grade	Mapfre Seguros Generales S.A	UF	28.305,47	10/01/2018	10/01/2019	3301800021388
FM Credicorp Capital Argentina Liquidez.	Mapfre Seguros Generales S.A	UF	10.000,00	10/01/2018	10/01/2019	3301800021387
Fondo de Inversión Privado IMT Exploraciones Mineras	Compañía de Seguros de Créditos Continental S.A.	UF	10.000,00	10/01/2018	10/01/2019	218100607
Fondo de Inversión Privado Credicorp Capital Espacio Córdova	Compañía de Seguros de Créditos Continental S.A.	UF	10.000,00	10/01/2018	10/01/2019	218100605
Fondo de Inversión Privado IM Trust Energías Renovables II	Compañía de Seguros de Créditos Continental S.A.	UF	10.000,00	10/01/2018	10/01/2019	218100604
Fondo de Inversión Privado IM Trust Energías Renovables	Compañía de Seguros de Créditos Continental S.A.	UF	10.000,00	10/01/2018	10/01/2019	218100606
Fondo de Inversión Privado IM Trust PG Mexican Energy Infrastructure	Compañía de Seguros de Créditos Continental S.A.	UF	10.000,00	10/01/2018	10/01/2019	218100478
Fondo Mutuo Credicorp Capital Latam Currency Debt (*)	HDI	UF	10.000,00	10/01/2018	10/01/2019	156193094
Fondo de Inversión Credicorp Capital Allianz Global Equities	HDI	UF	10.000,00	02/02/2018	10/01/2019	120140378
Fondo de Inversión Credicorp Capital Inmobiliario-Los Nogales	HDI	UF	10.000,00	18/03/2018	10/01/2019	201830455731
Fondo de Inversión Credicorp Capital Latin American Equity (*)	HDI	UF	10.000,00	18/06/2018	10/01/2019	5993
Fondo de Inversión Credicorp Capital Renta Residencial II (*)	HDI	UF	10.000,00	15/06/2018	10/01/2019	5517
Corporación de Fomento de la producción	Banco Santander Chile	USD	382.500,00	05/12/2016	06/02/2022	B011169

b) Patrimonio mínimo según la NCG N°157 y artículo 4° de la Ley Unica de Fondos N°20.712

Al 30 de junio 2018, la Sociedad cumple con el patrimonio mínimo exigido por la NCG N°157 y el artículo 4° de la Ley Unica de Fondos, cuyo monto asciende a UF 160.574.

**CREDICORP CAPITAL ASSET MANAGEMENT S.A.**  
**ADMINISTRADORA GENERAL DE FONDOS**

Notas a los Estados Financieros  
al 30 de junio de 2018, 2017 y 31 de diciembre de 2017  
(Cifras expresadas en miles de pesos – M\$)

**NOTA 15 - CONTINGENCIAS Y COMPROMISOS (Continuación)**

- c) La Sociedad tiene vigente un proceso de reclamo ante el SII por una solicitud de devolución de un pago provisional mensual presentado por la Sociedad, por su año tributario 2014, el cual en una primera instancia fue rechazada por el SII. Este monto alcanza a la suma de \$119.407.709.

Las instancias y plazos de este reclamo se encuentra en curso.

De acuerdo a los antecedentes señalados por nuestros asesores, existe una alta probabilidad de éxito, debido a que solo se trata de acompañar documentación que respalde los ingresos de la

Sociedad, por lo que nos lleva a concluir, que no es requerida provisión en los presentes Estados Financieros.

**NOTA 16 – ACTIVOS Y PASIVOS FINANCIEROS POR CATEGORIA.**

La distribución de los activos y pasivos financieros por categoría, según su conversión de acuerdo a moneda de origen y clasificación en el estado de situación financiera al 30 de junio de 2018 y 31 de diciembre de 2017, es la siguiente:

Activos corrientes	Moneda	Hasta 90 días	Hasta 90 días
		30-06-2018	31-12-2017
		Monto	Monto
		M\$	M\$
Efectivo y equivalentes al efectivo	CLP	153.029	2.829.098
Efectivo y equivalentes al efectivo	USD	107.899	424.608
Efectivo y equivalentes al efectivo	EUR	820	33.858
Deudores comerciales y otras cuentas por cobrar	CLP	1.517.694	946.970
Deudores comerciales y otras cuentas por cobrar	USD	522.929	847.880
Deudores comerciales y otras cuentas por cobrar	EUR	765.793	673.836
Cuentas por Cobrar a Entidades Relacionadas por cobrar	CLP	345.528	866.499
<b>Total activos corrientes</b>		<b>3.413.692</b>	<b>6.622.749</b>

Pasivos corrientes	Moneda	Hasta 90 días	Hasta 90 días
		30-06-2018	31-12-2017
		Monto	Monto
		M\$	M\$
Cuentas comerciales y otras cuentas por pagar	CLP	(350.090)	(343.994)
Cuentas por Pagar a Entidades Relacionadas	CLP	-	-
<b>Total pasivos corrientes</b>		<b>(350.090)</b>	<b>(343.994)</b>

**CREDICORP CAPITAL ASSET MANAGEMENT S.A.**  
**ADMINISTRADORA GENERAL DE FONDOS**

Notas a los Estados Financieros  
al 30 de junio de 2018, 2017 y 31 de diciembre de 2017  
(Cifras expresadas en miles de pesos – M\$)

**NOTA 17 - DIFERENCIA DE CAMBIO**

Al 30 de junio de 2018 y 2017 respectivamente, las diferencias de cambio se componen de la siguiente manera:

Rubro	Moneda	01-01-2018	01-01-2017	01-04-2018	01-04-2017
		30-06-2018	30-06-2017	30-06-2018	30-06-2017
		Monto	Monto	Monto	Monto
		M\$	M\$	M\$	M\$
Efectivo y equivalentes al efectivo	USD	68.564	18.715	80.431	18.715
<b>(Pérdida) Utilidad por Diferencia de Cambios</b>		<b>68.564</b>	<b>18.715</b>	<b>80.431</b>	<b>18.715</b>

**NOTA 18 - INGRESOS DE ACTIVIDADES ORDINARIAS**

Credicorp Capital Asset Management S.A. Administradora General de Fondos, ha definido un único segmento operacional, el cual corresponde a la administración de fondos mutuos y fondos de inversión de terceros de aquellos clientes que forman parte del mercado objetivo. Con respecto a lo anterior los productos ofrecidos son los siguientes:

**Fondos Mutuos**

Corresponden a una alternativa de inversión que consiste en reunir los patrimonios de distintas personas, naturales o jurídicas, para invertirlos en instrumentos financieros, tarea que lleva a cabo la sociedad administradora. Los instrumentos en que pueden invertir varían según el fondo y los define su Política de Inversión, la que se encuentra en su Reglamento Interno, aprobado por la Comisión para el Mercado Financiero. De esta forma, se determinan los diferentes tipos de fondos existentes. Los fondos mutuos son en sí una alternativa diversificada, ya que invierten en numerosos instrumentos. No tienen vencimientos ni requieren renovaciones, y permiten disponer de su dinero con amplia facilidad (liquidez).

**Fondos de Inversión**

Un fondo de inversión es un patrimonio, sin personalidad jurídica, constituido por el aporte de una serie de inversores o partícipes. El fondo de inversión está administrado por la sociedad administradora y sus derechos de propiedad están representados en un certificado de participación. Los aportes de todos los inversores en los fondos de inversión se invierten en activos mobiliarios (letras, bonos, obligaciones, acciones, productos derivados, etc.) o en activos inmobiliarios. El patrimonio de un fondo de inversión que se divide en un número de cuotas de iguales características, que tienen el carácter de negociable. El número de participaciones es limitado y el valor de cada una se calcula dividiendo el valor total del patrimonio entre el número de cuotas en circulación.



**CREDICORP CAPITAL ASSET MANAGEMENT S.A.**  
**ADMINISTRADORA GENERAL DE FONDOS**

Notas a los Estados Financieros  
al 30 de junio de 2018, 2017 y 31 de diciembre de 2017  
(Cifras expresadas en miles de pesos – M\$)

**NOTA 18 - INGRESOS DE ACTIVIDADES ORDINARIAS**

**Administración de carteras de terceros**

Se entiende por toda aquella actividad que puede desarrollar un intermediario de valores o administradora, con lo recursos en efectivo, moneda extranjera o activos financieros, que recibe una persona o entidad, nacional o extranjera, para que sean gestionados por cuenta y riesgo del mandante, con facultad para decidir su inversión, enajenación y demás actividades que correspondan, en conformidad con las disposiciones contenidas en el contrato de administración de cartera de terceros.

Al 30 de junio de 2018 y 2017 respectivamente, los ingresos por actividades ordinarias se componen de la siguiente manera:

Concepto	01-01-2018	01-01-2017	01-04-2018	01-04-2017
	30-06-2018	30-06-2017	30-06-2018	30-06-2017
	M\$	M\$	M\$	M\$
Remuneraciones Fondos Administrados	3.167.310	2.582.378	1.561.687	1.340.824
Ingresos por Distribucion de cuotas	2.779.279	1.835.483	1.155.976	1.103.082
Asesorías Financieras	188.735	63.616	91.904	3.404
Administración de carteras	64.783	90.187	32.787	58.514
<b>Total Ingresos de actividades ordinarias</b>	<b>6.200.107</b>	<b>4.571.664</b>	<b>2.842.354</b>	<b>2.505.824</b>

**NOTA 19 - GASTOS DE ADMINISTRACIÓN**

Al 30 de junio de 2018 y 2017, respectivamente los gastos de administración se componen de la siguiente manera:

Concepto	01-01-2018	01-01-2017	01-04-2018	01-04-2017
	30-06-2018	30-06-2017	30-06-2018	30-06-2017
	M\$	M\$	M\$	M\$
Remuneraciones	(1.612.988)	(1.098.165)	(669.323)	(543.983)
Servicios de auditorías	(70.726)	(29.057)	(64.146)	(20.782)
Servicios de Colocacion Cuotas	(1.029.628)	(711.863)	(528.589)	(373.161)
Arriendo oficinas	(102.588)	(100.137)	(51.504)	(50.274)
Otros gastos	(70.866)	(84.414)	(44.480)	(24.596)
Honorarios	(30.060)	(30.743)	(16.529)	(15.176)
Asesorías	(37.703)	(7.523)	(17.049)	(7.523)
Seguros	(36.421)	(28.275)	(18.292)	(14.037)
Comisiones Blomberg	(55.210)	(23.321)	(30.843)	(20.341)
Gastos de Viajes	(27.975)	(28.807)	(14.758)	(19.103)
Suscripciones	(43.338)	(42.809)	(21.553)	(16.192)
Comisiones Custodia	(4.115)	(2.809)	(2.221)	(1.569)
Gastos legales y notariales	(18.641)	(14.747)	(9.922)	(12.769)
Sistemas informáticos	(1.880)	(7.308)	(1.880)	(3.432)
Patente Municipal	(11.670)	(6.137)	(5.836)	(2.045)
Gastos Bancarios	(616)	(1.108)	(207)	(281)
<b>Total gastos de administración</b>	<b>(3.154.427)</b>	<b>(2.217.223)</b>	<b>(1.497.134)</b>	<b>(1.125.264)</b>

**CREDECORP CAPITAL ASSET MANAGEMENT S.A.**  
**ADMINISTRADORA GENERAL DE FONDOS**

Notas a los Estados Financieros  
al 30 de junio de 2018, 2017 y 31 de diciembre de 2017  
(Cifras expresadas en miles de pesos – M\$)

**NOTA 20 - COSTO DE VENTA**

Al 30 de junio de 2018 y 2017 respectivamente, los costos de venta se componen de la siguiente manera:

Concepto	01-01-2018	01-01-2017	01-04-2018	01-04-2017
	30-06-2018	30-06-2017	30-06-2018	30-06-2017
	M\$	M\$	M\$	M\$
Comisiones corretaje	(61.787)	(31.801)	(31.675)	(12.359)
Sistema operativo	(47.974)	(44.515)	(24.681)	(23.956)
Gastos de fondos	(24.135)	(119.107)	(18.882)	(864)
Gastos asociaciones	(7.220)	(7.793)	(6.767)	(1.193)
<b>Total Costo de Venta</b>	<b>(141.117)</b>	<b>(203.216)</b>	<b>(82.006)</b>	<b>(38.372)</b>

**NOTA 21 - INGRESOS FINANCIEROS**

Al 30 de junio de 2018 y 2017 respectivamente, los ingresos financieros se componen de la siguiente manera:

Concepto	01-01-2018	01-01-2017	01-04-2018	01-04-2017
	30-06-2018	30-06-2017	30-06-2018	30-06-2017
	M\$	M\$	M\$	M\$
Ingresos por compras con pacto de retroventa	26.748	(10.422)	5.515	(29.292)
Inversión en Fondos Mutuos; Fondos de Inversión Privados y Públicos	(47.569)	1.076	(67.463)	471
<b>Total Ingresos (Pérdidas) Financieras</b>	<b>(20.821)</b>	<b>(9.346)</b>	<b>(61.948)</b>	<b>(28.821)</b>

**NOTA 22 - SANCIONES**

**a) De la Comisión para el Mercado Financiero**

Mediante Resolución Exenta N° 1211 de fecha 20 de marzo de 2017, la Superintendencia de Valores y Seguros, hoy Comisión para el Mercado Financiero impuso a la Sociedad una multa de 50 unidades de fomento por la infracción a la Norma de Carácter General N°365 en lo que respecta a la falta de emisión oportuna de los folletos informativos de la Serie F del Fondo Mutuo Credicorp Capital Liquidez y del Fondo de Inversión Credicorp Capital Renta Inmobiliaria.

**b) De otras autoridades administrativas**

Al 30 de junio de 2018 y 2017, no se han aplicado sanciones por parte de otras autoridades administrativas, a la Sociedad, sus Directores o Administradores.

**CREDICORP CAPITAL ASSET MANAGEMENT S.A.**  
**ADMINISTRADORA GENERAL DE FONDOS**  
Notas a los Estados Financieros  
al 30 de junio de 2018, 2017 y 31 de diciembre de 2017  
(Cifras expresadas en miles de pesos – MS)

**NOTA 23 - HECHOS RELEVANTES**

Al 30 de junio de 2018 , no existen hechos relevantes que informar.

**NOTA 24 - MEDIO AMBIENTE**

Por la naturaleza de la industria, la Sociedad no produce ningún efecto sobre el medio ambiente.

**NOTA 25 - HECHOS POSTERIORES**

Con fecha 31 de julio de 2018, el señor Alejandro Pérez-Reyes Zarak presentó su renuncia al Directorio de la Sociedad. En Directorio de la misma fecha se designó al señor Jame Louis Loveday Laghi como su reemplazante.

Con fecha 6 de agosto de 2018 la Comisión para el Mercado Financiero emitió el Oficio Ordinario N°20694 por medio del cual solicita la modificación de los archivos XBRL relativos a los Estados Financieros al 31 de diciembre de 2017 y al 31 de marzo de 2018 y la inclusión, para los mismos periodos, de cierta información cualitativa respecto de la situación financiera de la Sociedad.

Con fecha 24 de agosto de 2018 la Sociedad recibió la renuncia de don Cristián Letelier Braun al cargo de director de la Sociedad, y, por ende, al de presidente del Directorio, la que hace efectiva a partir de la mencionada fecha.

Al 30 de junio de 2018 y la fecha de emisión de los presentes Estados Financieros, la Administración no tiene conocimiento de otros hechos posteriores que puedan afectar significativamente los Estados Financieros de la Sociedad.