



**Credicorp Capital S.A. Corredores de Bolsa**

## **Estados Financieros**

30 de junio de 2020 y 31 de diciembre de 2019.



## IDENTIFICACIÓN

<b>R.U.T.</b>	: 96.489.000-5
<b>Registro C.M.F.</b>	: 97
<b>Razón Social o Nombre</b>	: Credicorp Capital S.A. Corredores de Bolsa.
<b>Representante Legal</b>	: Guido Riquelme Nejasmic.
<b>Gerente General</b>	: Guido Riquelme Nejasmic.
<b>Tipo de Operación</b>	: (1) Por cuenta propia y de terceros.
<b>Periodo que informa</b>	: 30 de junio de 2020 y 31 de diciembre de 2019 .
<b>Moneda de Presentación</b>	: Pesos Chilenos.

## Índice

Estados de Situación Financiera .....	1
Estados de Resultados Integrales .....	3
Estados de Flujo de Efectivo .....	5
Estados de Cambios en el Patrimonio .....	6
Nota 01 Información General .....	8
Nota 02 Bases de Preparación .....	12
Nota 03 Resumen de Principales Políticas Contables .....	14
Nota 04 Cambios Contables .....	29
Nota 05 Gestión del Riesgo Financiero .....	30
Nota 06 Uso de Estimaciones y Juicios Contables Críticos .....	44
Nota 07 Reajuste y Diferencia de Cambio .....	45
Nota 08 Efectivo y Efectivo Equivalente .....	45
Nota 09 Instrumentos Financieros por Categoría .....	46
Nota 10 Instrumentos Financieros a Valor Razonable .....	48
Nota 11 Instrumentos Financieros a Costo Amortizado .....	51
Nota 12 Instrumentos Financieros a Costo Amortizado – Operaciones de Financiamiento .....	52
Nota 13 Contratos de Derivados Financieros .....	55
Nota 14 Deudores por Intermediación .....	57
Nota 15 Cuentas por Cobrar por Operaciones de Cartera Propia .....	60
Nota 16 Saldos y Transacciones con Entidades Relacionadas .....	61
Nota 17 Inversiones en Sociedades .....	75
Nota 18 Intangibles .....	76
Nota 19 Propiedad, Planta y Equipo .....	77
Nota 20 Otras Cuentas por Cobrar .....	78
Nota 21 Otros Activos .....	79
Nota 22 Pasivos Financieros a Valor Razonable .....	79
Nota 23 Obligaciones por Financiamiento .....	79
Nota 24 Obligaciones con Bancos e Instituciones Financieras .....	82
Nota 25 Acreedores por Intermediación .....	83
Nota 26 Cuentas por Pagar por Operaciones de Cartera Propia .....	84
Nota 27 Provisiones .....	85
Nota 28 Otras Cuentas por Pagar .....	86
Nota 29 Impuestos .....	86
Nota 30 Resultado por Líneas de Negocio .....	90
Nota 31 Contingencias y Compromisos .....	92
Nota 32 Patrimonio .....	96
Nota 33 Sanciones .....	98
Nota 34 Flujos de Efectivo .....	100
Nota 35 Gastos de administración y comercialización .....	100
Nota 36 Hechos Relevantes .....	101
Nota 37 Hechos Posteriores .....	101

## ESTADO DE SITUACIÓN FINANCIERA

ACTIVOS	Nota	30-06-2020 M\$	31-12-2019 M\$
Efectivo y efectivo equivalente	8	<b>28.965.985</b>	<b>24.053.284</b>
<b>Instrumentos financieros</b>		<b>57.752.185</b>	<b>108.355.045</b>
<b>A valor razonable - Cartera propia disponible</b>		<b>10.226.657</b>	<b>12.948.308</b>
Renta variable (IRV)	10	3.089.236	4.225.808
Renta fija e intermediación financiera (IRF e IIF)	10	7.137.421	8.722.500
<b>A valor razonable - Cartera propia comprometida</b>		<b>13.434.425</b>	<b>52.611.258</b>
Renta variable	10	144.108	511.078
Renta fija e intermediación financiera	10	13.290.317	52.100.180
A valor razonable - Instrumentos financieros derivados	13	<b>30.321.683</b>	<b>37.461.057</b>
A costo amortizado - Cartera propia disponible	11	-	-
A costo amortizado - Cartera propia comprometida	11	-	-
<b>A costo amortizado - Operaciones de financiamiento</b>		<b>3.769.420</b>	<b>5.334.422</b>
Operaciones de compra con retroventa sobre IRV	12	-	237.306
Operaciones de compra con retroventa sobre IRF e IIF	12	3.759.210	5.091.093
Otras	12	10.210	6.023
Deudores por intermediación	14	<b>31.695.495</b>	<b>68.998.327</b>
Cuentas por cobrar por operaciones de cartera propia	15	<b>698.594</b>	<b>6.909.616</b>
Cuentas por cobrar a partes relacionadas	16	<b>3.408.992</b>	<b>417.838</b>
Otras cuentas por cobrar	20	<b>36.803.131</b>	<b>37.554.443</b>
Impuestos por cobrar	29	<b>292.018</b>	-
Impuestos diferidos	29	<b>642.115</b>	<b>883.110</b>
Inversiones en sociedades	17	<b>176.785</b>	<b>171.081</b>
Intangibles	18	<b>12.597</b>	<b>68.517</b>
Propiedades, planta y equipo	19	<b>291.012</b>	<b>495.162</b>
Otros activos	21	<b>7.935.604</b>	<b>790.860</b>
<b>TOTAL ACTIVOS</b>		<b>168.674.513</b>	<b>248.697.283</b>

Las notas adjuntas números 1 al 37 forman parte integral de estos Estados Financieros.

## ESTADO DE SITUACIÓN FINANCIERA

PASIVOS Y PATRIMONIO	Nota	30-06-2020 M\$	31-12-2019 M\$
<b>Pasivos</b>			
<b>Pasivos financieros</b>		<b>37.894.421</b>	<b>88.151.247</b>
A valor razonable	22	-	-
A valor razonable - Instrumentos financieros derivados	13	27.347.173	31.737.873
<b>Obligaciones por financiamiento</b>		<b>10.318.842</b>	<b>56.185.074</b>
Operaciones de venta con retrocompra sobre IRV	23	-	-
Operaciones de venta con retrocompra sobre IRF e IIF	23	10.312.812	56.182.448
Otras	23	6.030	2.626
Obligaciones con bancos e instituciones financieras	24	228.406	228.300
Acreedores por intermediación	25	30.387.039	65.859.530
Cuentas por pagar por operaciones de cartera propia	26	151.001	207.030
Cuentas por pagar a partes relacionadas	16	843.618	3.149.947
Otras cuentas por pagar	28	65.706.479	61.053.534
Provisiones	27	715.369	1.965.007
Impuestos por pagar	29	-	327.454
Impuestos diferidos	29	580.970	686.228
Otros pasivos		-	-
<b>Total pasivos</b>		<b>136.278.897</b>	<b>221.399.977</b>
<b>Patrimonio</b>			
Capital	32	17.684.586	12.684.586
Reservas	32	1.115.768	1.314.047
Resultados acumulados	32	13.298.673	11.228.226
Resultado del ejercicio		296.589	2.098.048
Dividendos provisorios o participaciones	32	-	(27.601)
<b>Total Patrimonio</b>		<b>32.395.616</b>	<b>27.297.306</b>
<b>TOTAL PASIVOS Y PATRIMONIO</b>		<b>168.674.513</b>	<b>248.697.283</b>

Las notas adjuntas números 1 al 37 forman parte integral de estos Estados Financieros.

## ESTADOS DE RESULTADOS INTEGRALES

ESTADO DE RESULTADOS	Nota	DEL 01-01-2020	DEL 01-01-2019
		AL 30-06-2020	AL 30-06-2019
		M\$	M\$
<b>Resultado por intermediación</b>			
Comisiones por operaciones bursátiles	30	1.024.617	1.733.041
Comisiones por operaciones extra bursátiles	30	-	-
Gastos por comisiones y servicios	30	(984.281)	(860.886)
Otras comisiones	30	90.571	447.916
<b>Total resultado por intermediación</b>		<b>130.907</b>	<b>1.320.071</b>
<b>Ingresos por servicios</b>			
Ingresos por administración de cartera	30	240.118	371.095
Ingresos por custodia de valores	30	41.355	-
Ingresos por asesorías financieras	30	404.750	505.319
Otros ingresos por servicios	30	1.372.679	1.580.315
<b>Total ingresos por servicios</b>		<b>2.058.902</b>	<b>2.456.729</b>
<b>Resultado por instrumentos financieros</b>			
A valor razonable	30	708.329	4.137.395
A valor razonable - Instrumentos financieros derivados	30	3.766.255	1.720.317
A costo amortizado	30	-	-
A costo amortizado - Operaciones de financiamiento	30	111.849	404.191
<b>Total resultado por instrumentos financieros</b>		<b>4.586.433</b>	<b>6.261.903</b>
<b>Resultado por operaciones de financiamiento</b>			
Gastos por financiamiento	30	(252.451)	(797.143)
Otros gastos financieros	30	(286.526)	(341.226)
<b>Total resultado por operaciones de financiamiento</b>		<b>(538.977)</b>	<b>(1.138.369)</b>
<b>Gastos de administración y comercialización</b>			
Remuneraciones y gastos del personal		(1.790.336)	(2.299.693)
Gastos de comercialización		(3.559.567)	(3.864.580)
Otros gastos de administración		(281.211)	(213.827)
<b>Total gastos de administración y comercialización</b>	35	<b>(5.631.114)</b>	<b>(6.378.100)</b>
<b>Otros resultados</b>			
Reajuste y diferencia de cambio	7	(14.748)	(48.830)
Resultado de inversiones en sociedades	17	-	-
Otros ingresos (gastos)		-	-
<b>Total otros resultados</b>		<b>(14.748)</b>	<b>(48.830)</b>
<b>Resultado antes de impuesto a la renta</b>		<b>591.403</b>	<b>2.473.404</b>
Impuesto a la renta	29	(294.814)	(449.098)
<b>UTILIDAD (PÉRDIDA) DEL EJERCICIO</b>		<b>296.589</b>	<b>2.024.306</b>

Las notas adjuntas números 1 al 37 forman parte integral de estos Estados Financieros.

## ESTADOS DE RESULTADOS INTEGRALES

### ESTADO DE RESULTADOS INTEGRALES

ESTADO DE OTROS RESULTADOS INTEGRALES	Nota	DEL 01-01-2020	DEL 01-01-2019
		AL 30-06-2020	AL 30-06-2019
		M\$	M\$
<b>UTILIDAD (PÉRDIDA) DEL EJERCICIO</b>		296.589	2.024.306
<b>Ingresos (gastos) registrados con abono (cargo) a patrimonio</b>			
Revalorización de propiedades, planta y equipo		-	-
Activos financieros a valor razonable por patrimonio		(92.796)	(400.574)
Participación de otros resultados integrales de inversiones en sociedades		-	-
Otros ingresos (gastos) registrados con abono (cargo) a patrimonio		-	-
Impuesto a la renta de otros resultados integrales		(105.483)	(25.744)
<b>Total ingresos (gastos) registrados con abono (cargo) a patrimonio</b>		<b>(198.279)</b>	<b>(426.318)</b>
<b>TOTAL RESULTADOS INTEGRALES RECONOCIDOS DEL EJERCICIO</b>		<b>98.310</b>	<b>1.597.988</b>

Las notas adjuntas números 1 al 37 forman parte integral de estos Estados Financieros.

## ESTADO DE FLUJO DE EFECTIVO

Partidas del Estado de Flujo de Efectivo	Nota	DEL 01-01-2020 AL 30-06-2020 M\$	DEL 01-01-2019 AL 30-06-2019 M\$
<b>FLUJO NETO ORIGINADO POR ACTIVIDADES DE LA OPERACIÓN</b>			
Comisiones recaudadas (pagadas)		267.972	687.537
Ingreso (egreso) neto por cuenta de clientes por intermediación		88.558.062	25.078.732
Ingreso (egreso) neto por instrumentos financieros a valor razonable		(2.242.681)	(9.436.094)
Ingreso (egreso) neto por instrumentos financieros derivados		(73.005.067)	(7.661.817)
Ingreso (egreso) neto por instrumentos financieros a costo amortizado		-	-
Ingreso (egreso) neto por asesorías financieras, administración de cartera y custodia		-	-
Gastos de administración y comercialización pagados		(6.141.088)	(3.424.637)
Impuestos pagados		(1.905.726)	(717.821)
Otros ingresos (egresos) netos por actividades de la operación		-	-
<b>Flujo neto originado por actividades de la operación</b>		<b>5.531.472</b>	<b>4.525.900</b>
<b>FLUJO NETO ORIGINADO POR ACTIVIDADES DE FINANCIAMIENTO</b>			
Ingreso (egreso) neto por pasivos financieros		-	-
Ingreso (egreso) neto por financiamiento de entidades relacionadas		(5.592.884)	298.020
Aumentos de capital		5.000.000	-
Reparto de utilidades y de capital		-	-
Otros ingresos (egresos) netos por actividades de financiamiento		-	-
<b>Flujo neto originado por actividades de financiamiento</b>		<b>(592.884)</b>	<b>298.020</b>
<b>FLUJO NETO ORIGINADO POR ACTIVIDADES DE INVERSIÓN</b>			
Ingresos por ventas de propiedades, planta y equipo		-	-
Ingresos por ventas de inversiones en sociedades		-	-
Dividendos y otros ingresos percibidos de inversiones en sociedades		-	-
Incorporación de propiedades, planta y equipo		(1.468)	(547.731)
Inversiones en sociedades		-	-
Otros ingresos (egresos) netos de inversión	34	(9.934)	(8.413)
<b>Flujo neto originado por actividades de inversión</b>		<b>(11.402)</b>	<b>(556.144)</b>
<b>Flujo neto total positivo (negativo) del período</b>		<b>4.927.186</b>	<b>4.267.776</b>
Efecto de la variación por tipo de cambio sobre el efectivo y efectivo equivalente		(14.485)	(50.333)
<b>VARIACIÓN NETA DEL EFECTIVO Y EFECTIVO EQUIVALENTE</b>		<b>4.912.701</b>	<b>4.217.443</b>
<b>SALDO INICIAL DE EFECTIVO Y EFECTIVO EQUIVALENTE</b>		<b>24.053.284</b>	<b>15.599.253</b>
<b>SALDO FINAL DE EFECTIVO Y EFECTIVO EQUIVALENTE</b>	8	<b>28.965.985</b>	<b>19.816.696</b>

Las notas adjuntas números 1 al 37 forman parte integral de estos Estados Financieros.



## ESTADO DE CAMBIOS EN EL PATRIMONIO

Al 30 de junio de 2020.

### ESTADO DE CAMBIOS EN EL PATRIMONIO

ESTADO DE CAMBIOS EN EL PATRIMONIO	Nota	Capital	Activos financieros a valor razonable por patrimonio	Reservas			Resultados Acumulados	Resultado del Ejercicio	Dividendos provisorios o participaciones	Total
				Revalorización propiedades, planta y equipo	Otras					
		M\$	M\$	M\$	M\$	M\$	M\$	M\$	M\$	
Saldo inicial	32	12.684.586	1.423.747	-	(109.700)	11.228.226	2.098.048	(27.601)	<b>27.297.306</b>	
Aumento (disminución) de capital	32	5.000.000	-	-	-	-	-	-	<b>5.000.000</b>	
<b>Resultados integrales del ejercicio</b>		-	<b>(198.279)</b>	-	-	-	<b>296.589</b>	-	<b>98.310</b>	
Total de ingresos (gastos) registrados con abono (cargo) a patrimonio	32	-	(198.279)	-	-	-	-	-	(198.279)	
Utilidad (pérdida) del ejercicio		-	-	-	-	-	296.589	-	296.589	
Transferencias a resultados acumulados	32	-	-	-	-	2.070.447	(2.098.048)	27.601	-	
Dividendos o participaciones distribuidas	32	-	-	-	-	-	-	-	-	
Otros ajustes a patrimonio	32	-	-	-	-	-	-	-	-	
<b>Saldo final al 30-06-2020</b>		<b>17.684.586</b>	<b>1.225.468</b>	-	<b>(109.700)</b>	<b>13.298.673</b>	<b>296.589</b>	-	<b>32.395.616</b>	

Las notas adjuntas números 1 al 37 forman parte integral de estos Estados Financieros.

## ESTADO DE CAMBIOS EN EL PATRIMONIO

Al 30 de junio de 2019.

30-06-2019

### ESTADO DE CAMBIOS EN EL PATRIMONIO

ESTADO DE CAMBIOS EN EL PATRIMONIO	Nota	Reservas							Total
		Capital	Activos financieros a valor razonable por patrimonio	Revalorización propiedades, planta y equipo	Otras	Resultados Acumulados	Resultado del Ejercicio	Dividendos provisorios o participaciones	
		M\$	M\$	M\$	M\$	M\$	M\$	M\$	
Saldo inicial	32	12.684.586	1.939.771	-	(109.700)	10.632.656	601.572	(13.000)	<b>25.735.885</b>
Aumento (disminución) de capital	32	-	-	-	-	-	-	-	-
<b>Resultados integrales del ejercicio</b>			<b>(426.318)</b>				<b>2.024.306</b>		<b>1.597.988</b>
Total de ingresos (gastos) registrados con abono (cargo) a patrimonio	32	-	(426.318)	-	-	-	-	-	(426.318)
Utilidad (pérdida) del ejercicio		-	-	-	-	-	2.024.306	-	2.024.306
Transferencias a resultados acumulados	32	-	-	-	-	598.938	(601.572)	2.634	-
Dividendos o participaciones distribuidas	32	-	-	-	-	-	-	3.366	<b>3.366</b>
Otros ajustes a patrimonio	32	-	-	-	-	-	-	-	-
<b>Saldo final al 30-06-2019</b>		<b>12.684.586</b>	<b>1.513.453</b>		<b>(109.700)</b>	<b>11.231.594</b>	<b>2.024.306</b>	<b>(7.000)</b>	<b>27.337.239</b>

Las notas adjuntas números 1 al 37 forman parte integral de estos Estados Financieros.

## 1 - INFORMACIÓN GENERAL

Credicorp Capital S.A. Corredores de Bolsa, Rut: 96.489.000-5 (la “Sociedad” o la “Corredora”), domiciliada en Avenida Apoquindo número 3721, piso 9, Las Condes, Santiago, se constituyó como sociedad anónima cerrada el 17 de octubre de 1985 en la Notaría de Santiago de don Raúl Undurraga Laso, repertorio N°394 y está inscrita en el Registro de Corredores de Bolsa de Valores de la Comisión para el Mercado Financiero bajo el N°097. La Sociedad cambió su razón social a Credicorp Capital S.A. Corredores de Bolsa por acuerdo de la junta extraordinaria de accionistas de fecha 21 de septiembre de 2015, la cual fue reducida a escritura pública con fecha 23 de septiembre de 2015 en la Notaría de Santiago de don Patricio Raby Benavente. El extracto de dicha modificación fue inscrito a fojas 84.251, N.º 49.201 del 6 de noviembre de 2015 en el Registro de Comercio del Conservador de Bienes Raíces de Santiago, y se publicó en el Diario Oficial N.º 41.301 de fecha 7 de noviembre de 2015.

Credicorp Capital S.A. Corredores de Bolsa se encuentra sujeta a la normativa establecida en la Ley de Mercado de Valores, Ley N°18.045 Título VI, por lo cual se encuentra bajo la fiscalización de la Comisión para el Mercado Financiero.

El objeto social de Credicorp Capital S.A. Corredores de Bolsa es efectuar exclusivamente operaciones de corretaje de valores por cuenta propia o ajena como corredor de bolsa ejecutando toda clase de operaciones propias de los corredores de bolsa, según las disposiciones legales y reglamentarias actualmente existentes o que se dicten en el futuro, como también la realización de todas aquellas actividades complementarias que la Comisión para el Mercado de Financiero autorice o haya autorizado a los corredores de bolsa.

Al 30 de junio de 2020 Credicorp Capital S.A. Corredores de Bolsa mantiene 66 empleados.

Los accionistas son:

Credicorp Capital Chile S.A.	96.465.000-4		99,93	(% de participación)
Credicorp Capital Holding Chile S.A.	76.219.129-6		0,07	(% de participación)

Estos Estados Financieros al 30 de junio de 2020, han sido aprobados por el Directorio en Sesión Ordinaria celebrada con fecha 29 de julio de 2020 y fueron preparados según disposición de la Comisión para el Mercado Financiero.

### Grupo Empresarial

De acuerdo con lo establecido en la Circular N°1.664 de la Comisión para el Mercado Financiero, Credicorp Capital S.A. Corredores de Bolsa pertenece al Grupo Empresarial N.º 77.

1 – CONTINUACIÓN, INFORMACIÓN GENERAL

## Malla Societaria de Credicorp Capital Chile

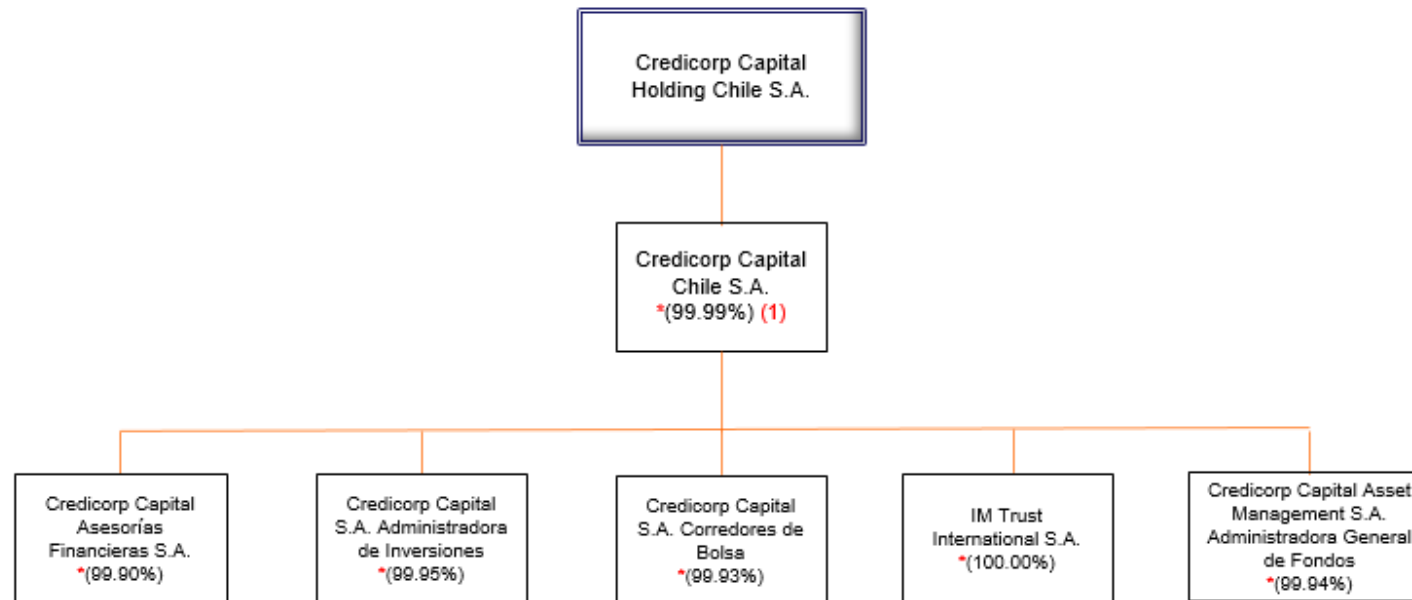

---

## 1 – CONTINUACIÓN, INFORMACIÓN GENERAL

Dentro de los distintos tipos de negocios que realiza Credicorp Capital S.A. Corredores de Bolsa por cuenta propia y de terceros, podemos destacar los siguientes:

- 1. Compra y ventas de acciones (IRV):** Son aquellas transacciones de compra y venta de acciones por cuenta propia o de un cliente, sea persona jurídica, natural o extranjero realizadas dentro de rueda.
- 2. Compra y venta de instrumentos de renta fija (IRF):** Son aquellas operaciones realizadas dentro o fuera de rueda por cuenta de un cliente o propias, donde se tranzan instrumentos de renta fija como bonos de empresas privadas, letras hipotecarias, depósitos a plazo, títulos del Banco Central, de la Tesorería General de la República, entre otras.
- 3. Compras con pacto de retroventa:** Son aquellas operaciones de financiamientos a un tercero con los excedentes de caja de Credicorp Capital S.A. Corredores de Bolsa, recibiendo instrumentos financieros (IRF) como garantías por la operación y quedando estos instrumentos asociados a un contrato de retroventa a una fecha futura, a un precio fijo determinado al momento que se hizo la operación y que se liquidará a la fecha de vencimiento del contrato.
- 4. Ventas con pacto de retrocompra:** Son aquellas operaciones de financiamientos recibidas de un tercero a Credicorp Capital S.A. Corredores de Bolsa, en que la sociedad entrega como garantía instrumentos financieros (IRF) los que quedan asociados a un contrato de retrocompra a una fecha futura, a un precio fijo determinado en el momento que se hizo la operación y que se liquidará en la fecha de vencimiento del contrato.
- 5. Operaciones en instrumentos financieros derivados:** En estas operaciones se destacan principalmente los forwards de monedas, que son contratos a través del cual las partes se obligan a comprar o vender una determinada cantidad de monedas (dólares, euros, etc.) en una fecha específica futura a un precio predeterminado al inicio del contrato. Contratos de seguros de inflación, opera de la misma manera que los forwards de moneda, pero en vez de usar monedas, se utilizan las variables del IPC, UF, tasas de Interés, etc. Se consideran contratos Cross Currency Swap (CCS) y Opciones.
- 6. Operaciones de simultáneas:** Son operaciones de financiamientos a terceros, por un tercero o por cuenta propia, donde se realiza una operación a plazo dentro de rueda, compra o venta, en forma conjunta e indisoluble con una compra o venta al contado por rueda, por la misma cantidad y el tipo de acciones.
- 7. Administración de cartera:** Son clientes a los cuales se le presta el servicio de administración de sus inversiones asesorados por Credicorp Capital S.A. Corredores de Bolsa y de acuerdo a un contrato antes estipulado por ambas partes.
- 8. Colocación Acciones:** Operaciones en las que Credicorp Capital ha participado directamente como Agente Colocador.
- 9. Inversiones en el Exterior:** Clientes con custodia en el extranjero producto de compra y ventas en plataformas en las que opera Credicorp Capital S.A. Corredores de Bolsa.
- 10. Venta Corta:** Son operaciones financieras que consisten en la venta de títulos bursátiles en la Bolsa de acciones por cuenta de terceros cuya liquidación se efectúa con acciones obtenidas en préstamo.

## 1 – CONTINUACIÓN, INFORMACIÓN GENERAL

Negocios por cuenta de terceros	Número de Clientes no Relacionados	Número de Clientes Relacionados	Total
Renta Variable	2.363	10	2.373
Renta Fija	191	2	193
Pactos	23	2	25
Derivados	182	2	184
Simultaneas	69	-	69
Venta Corta	14	-	14
Spot	688	14	702
Intermediación Financiera	43	3	46
Servicio de Custodia	2.415	14	2.429
Colocación Acciones	-	-	-
Colocación Bonos	8	1	9
Administración de Cartera	76	1	77
Inversiones en el Exterior	329	3	332
<b>Total</b>	<b>6.401</b>	<b>52</b>	<b>6.453</b>

■ Número de Clientes no Relacionados  
■ Número de Clientes Relacionados

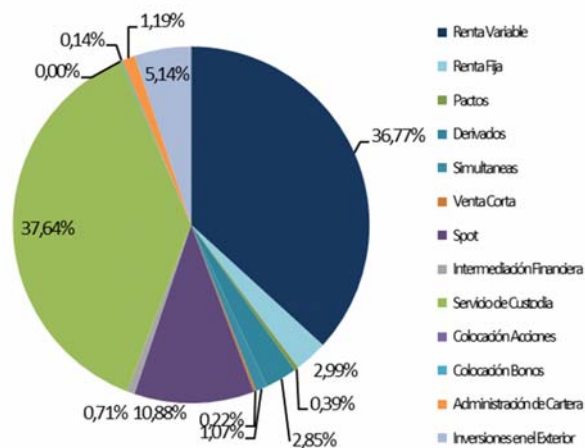
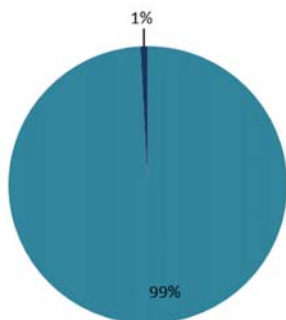

---

## **2 - BASES DE PREPARACIÓN**

### **2.1 Declaración de cumplimiento con las NIIF.**

Los presentes Estados Financieros, han sido formulados de acuerdo a las normas de la Comisión para el Mercado Financiero (“CMF”), según Oficio Circular N.º 549 de fecha 16 de octubre de 2009, las cuales consideran supuestos y criterios contables de acuerdo a Normas Internacionales de Información Financiera (“NIIF” o “IFRS”, su sigla en inglés), emitidas por el International Accounting Standards Board (“IASB”) vigentes al 31 de diciembre de 2019, (más normas específicas dictadas por la CMF).

Los Estados Financieros terminados al 30 de junio de 2020, se presentan en forma comparativa (2019 / 2018) de acuerdo con lo establecido en circular N.º 1.992 de la CMF del 24 de noviembre de 2010.

### **2.2 Período cubierto.**

Estos Estados Financieros reflejan fielmente la situación financiera de la Sociedad al 30 de junio de 2020 y 31 de diciembre de 2019, y los resultados de sus operaciones, los cambios en el patrimonio y los flujos de efectivo por los períodos comprendidos entre el 1 de enero y 30 de junio de 2020 y entre el 1 de enero y el 30 de junio de 2019.

Los Estados Financieros fueron aprobados por el Directorio de la Sociedad, en sesión de la fecha 29 de julio de 2020.

Las notas a los Estados Financieros contienen información adicional a la presentada en los Estados de Situación Financiera, Estados de Resultado Integrales, Estado de Cambio en el Patrimonio neto y en los Estados de Flujos de Efectivo. En ellas se suministran descripciones narrativas o desagregación de tales estados en forma clara, relevante, fiable y comparable.

### **2.3 Bases de presentación.**

La presentación de los activos, pasivos y resultados está de acuerdo con los modelos de presentación de Estados Financieros sugeridos por la Comisión para el Mercado Financiero, Circular N.º 1992 del 24 de noviembre de 2010.

---

## **2 – CONTINUACIÓN, BASES DE PREPARACIÓN**

### **2.4 Moneda funcional y de presentación.**

La NIC 21 establece que Credicorp Capital S.A. Corredores de Bolsa debe preparar sus Estados Financieros en su moneda funcional. La moneda funcional se define como la moneda principal del entorno económico en el que opera la entidad, o sea, aquel en el que la empresa genera y gasta el efectivo.

De acuerdo a que Credicorp Capital S.A. Corredores de Bolsa genera sus ingresos operacionales principalmente en pesos, por lo tanto, la moneda funcional y de presentación será el peso chileno.

### **2.5 Hipótesis de negocio en marcha.**

Credicorp Capital S.A. Corredores de Bolsa al elaborar los presentes Estados Financieros evaluó la capacidad que tiene para continuar en funcionamiento. La gerencia de Credicorp Capital S.A. Corredores de Bolsa no estima que existan incertidumbres importantes, relativas a eventos o condiciones que puedan aportar dudas significativas sobre la posibilidad de que la Sociedad siga funcionando normalmente.

### **2.6 Reclasificaciones significativas.**

Durante el periodo junio 2020 y 2019 no se han realizado reclasificaciones a los Estados Financieros.



### **3 - RESUMEN DE PRINCIPALES POLÍTICAS CONTABLES**

Las principales Políticas Contables que adoptó Credicorp Capital S.A. Corredores de Bolsa bajo IFRS son las siguientes:

#### **3.1 Aplicación de nuevas normas emitidas vigentes y no vigentes.**

##### **a) Normas, interpretaciones y enmiendas obligatorias por primera vez para los ejercicios financieros iniciados el 1 de enero de 2019.**

NIIF 16 “Arrendamientos” – Publicada en enero de 2016 establece el principio para el reconocimiento, medición, presentación y revelación de arrendamientos. NIIF 16 sustituye a la NIC 17 actual e introduce un único modelo de contabilidad para el arrendatario y requiere que un arrendatario reconozca los activos y pasivos de todos los contratos de arrendamiento con un plazo de más de 12 meses, a menos que el activo subyacente sea de bajo valor. NIIF 16 es efectiva para períodos anuales que comienzan en o después del 1 de enero 2019 y su aplicación anticipada está permitida para las entidades que aplican la NIIF 15 antes de la fecha de la aplicación inicial de la NIIF 16.

CINIIF 23 “Posiciones tributarias inciertas”. Publicada en junio de 2017. Esta interpretación aclara cómo se aplican los requisitos de reconocimiento y medición de la NIC 12 cuando hay incertidumbre sobre los tratamientos fiscales.

---

### 3 – CONTINUACIÓN, RESUMEN DE PRINCIPALES POLÍTICAS CONTABLES

#### Enmiendas y mejoras

Enmienda a NIIF 9 “Instrumentos Financieros”. Publicada en octubre de 2017. La modificación permite que más activos se midan al costo amortizado que en la versión anterior de la NIIF 9, en particular algunos activos financieros prepagados con una compensación negativa. Los activos calificados, que incluyen son algunos préstamos y valores de deuda, los que de otro modo se habrían medido a valor razonable con cambios en resultados (FVTPL). Para que califiquen al costo amortizado, la compensación negativa debe ser una "compensación razonable por la terminación anticipada del contrato".

Enmienda a NIC 28 “Inversiones en asociadas y negocios conjuntos”. Publicada en octubre de 2017. Esta modificación aclara que las empresas que contabilizan participaciones a largo plazo en una asociada o negocio conjunto - en el que no se aplica el método de la participación- deben contabilizarse utilizando la NIIF 9. El Consejo del IASB ha publicado un ejemplo que ilustra cómo las empresas aplican los requisitos de la NIIF 9 y la NIC 28 a los intereses de largo plazo en una asociada o una empresa conjunta.

Enmienda a NIIF 3 “Combinaciones de negocios” Publicada en diciembre de 2017. La enmienda aclaró que obtener el control de una empresa que es una operación conjunta, se trata de una combinación de negocios que se logra por etapas. La adquirente debe volver a medir su participación mantenida previamente en la operación conjunta al valor razonable en la fecha de adquisición.

Enmienda a NIIF 11 “Acuerdos Conjuntos” Publicada en diciembre de 2017. La enmienda aclaró, que la parte que obtiene el control conjunto de una empresa que es una operación conjunta no debe volver a medir su participación previamente mantenida en la operación conjunta.

Enmienda a NIC 12 “Impuestos a las Ganancias” Publicada en diciembre de 2017. La modificación aclaró que las consecuencias del impuesto a la renta de los dividendos sobre instrumentos financieros clasificados como patrimonio deben reconocerse de acuerdo donde se reconocieron las transacciones o eventos pasados que generaron beneficios distribuibles.

Enmienda a NIC 23 “Costos por Préstamos” Publicada en diciembre de 2017. La enmienda aclaró que, si un préstamo específico permanece pendiente después de que el activo calificado esté listo para su uso previsto o venta, se convierte en parte de los préstamos generales.

### 3 – CONTINUACIÓN, RESUMEN DE PRINCIPALES POLÍTICAS CONTABLES

Enmienda a NIC 19 “Beneficios a los empleados” Publicado en febrero de 2018. La enmienda requiere que las entidades, utilicen suposiciones actualizadas para determinar el costo del servicio actual y el interés neto por el resto del período después de una modificación, reducción o liquidación del plan; y reconocer en ganancias o pérdidas como parte del costo del servicio pasado, o una ganancia o pérdida en la liquidación, cualquier reducción en un excedente, incluso si ese excedente no fue previamente reconocido debido a que no superaba el límite superior del activo.

La adaptación de las normas, enmiendas e interpretaciones antes descritas, no tienen un impacto significativo en los estados financieros de la sociedad.

**b) Normas, interpretaciones y enmiendas emitidas, no vigentes para los ejercicios financieros iniciados el 1 de enero de 2019, para las cuales no se ha efectuado adopción anticipada.**

Normas e interpretaciones	Obligatoria para ejercicios iniciados a partir de
NIIF 17 “Contratos de Seguros”. Publicada en mayo de 2017, reemplaza a la actual NIIF 4. La NIIF 17 cambiará principalmente la contabilidad para todas las entidades que emitan contratos de seguros y contratos de inversión con características de participación discrecional. La norma se aplica a los períodos anuales que comiencen a partir del 1 de enero de 2021, permitiéndose la aplicación anticipada siempre y cuando se aplique la NIIF 15, “Ingresos de los contratos con clientes” y NIIF 9, “Instrumentos financieros”.	01/01/2021
Enmiendas a la NIC 1 “Presentación de estados financieros” y NIC 8 “Políticas contables, cambios en las estimaciones y errores contables” Publicada en octubre de 2018. Usa una definición consistente de materialidad en todas las NIIF y el Marco Conceptual para la Información Financiera; aclara la explicación de la definición de material; e incorporar algunas de las guías en la NIC 1 sobre información inmaterial.	01/01/2020

### 3 – CONTINUACIÓN, RESUMEN DE PRINCIPALES POLÍTICAS CONTABLES

**b) Normas, interpretaciones y enmiendas emitidas, no vigentes para los ejercicios financieros iniciados el 1 de enero de 2019, para las cuales no se ha efectuado adopción anticipada.**

Normas e interpretaciones	Obligatoria para ejercicios iniciados a partir de
<p>Enmienda a la NIIF 3 “Definición de un negocio” Publicada en octubre de 2018. Revisa la definición de un negocio. De acuerdo a la retroalimentación recibida por el IASB, la aplicación de la actual guía se piensa frecuentemente que es demasiado compleja, y resulta en demasiadas transacciones que califican como combinaciones de negocios.</p>	01/01/2020
<p>Enmienda a NIIF 9, NIC 39 y NIIF 7 “Reforma de la tasa de interés de referencia” Publicado en septiembre 2019. Estas enmiendas brindan ciertas simplificaciones en relación con la reforma a las tasas de interés de referencia. Las simplificaciones se relacionan con la contabilidad de cobertura y tienen efecto en la reforma IBOR la cual generalmente no debería hacer que la contabilidad de coberturas finalice. Sin embargo, cualquier ineficacia de cobertura debe continuar registrándose en resultados.</p>	01/01/2020
<p>Enmienda a NIIF 10 “Estados Financieros Consolidados” y NIC 28 “Inversiones en asociadas y negocios conjuntos”. Publicada en septiembre 2014. Esta modificación aborda una inconsistencia entre los requerimientos de la NIIF 10 y los de la NIC 28 en el tratamiento de la venta o la aportación de bienes entre un inversor y su asociada o negocio conjunto. La principal consecuencia de las enmiendas es que se reconoce una ganancia o pérdida completa cuando la transacción involucra un negocio (se encuentre en una filial o no) y una ganancia o pérdida parcial cuando la transacción involucra activos que no constituyen un negocio, incluso si estos activos están en una subsidiaria.</p>	Indeterminado
<p>La Sociedad no mantiene instrumentos derivados que apliquen como cobertura contable, por tanto, la aplicación de esta norma no tiene impacto sobre estos Estados Financieros.</p>	
<p>La Administración de la Sociedad estima que la adopción de las normas, interpretaciones y enmiendas antes descritas no tendrá un impacto significativo en los Estados Financieros de la Sociedad en el período de su primera aplicación.</p>	

---

### **3 – CONTINUACIÓN, RESUMEN DE PRINCIPALES POLÍTICAS CONTABLES**

#### **3.2 Efectivo y efectivo equivalente.**

Dentro del efectivo y efectivo equivalente se incluye el efectivo en caja y saldos en cuentas corrientes bancarias. Además, están contenidas en este rubro aquellas inversiones de muy corto plazo utilizadas en la administración normal de excedentes de efectivo, de gran liquidez, fácilmente convertibles en importes determinados de efectivo y sin riesgo de pérdida de valor. En el Estado de Situación Financiera, los sobregiros de existir se clasificarán como “Obligaciones con bancos e instituciones financieras”.

#### **3.3 Activos y pasivos financieros a valor razonable.**

##### **Clasificación.**

La clasificación de activos, pasivos y resultados se han efectuado de conformidad a las normas impartidas por IFRS 9.

##### **Baja de activos y pasivos financieros.**

Credicorp Capital S.A. Corredores de Bolsa da de baja en su Estado de Situación Financiera un activo financiero cuando expiran los derechos contractuales sobre los flujos de efectivo del activo financiero, o cuando transfiere los derechos a recibir los flujos de efectivo contractuales por el activo financiero durante una transacción en que se transfieren todos los riesgos y beneficios de propiedad del activo financiero. Toda participación en activos financieros transferidos que es creada o retenida por Credicorp Capital S.A. Corredores de Bolsa es reconocida como un activo o un pasivo separado.

La entidad elimina de su Estado de Situación Financiera un pasivo financiero (o una parte del mismo) cuando, y sólo cuando, se haya extinguido, esto es, cuando la obligación especificada en el correspondiente contrato haya sido pagada o cancelada, o bien haya expirado.

Cuando Credicorp Capital S.A. Corredores de Bolsa transfiere un activo financiero, evalúa en qué medida retiene los riesgos y los beneficios inherentes a su propiedad.

### **3 – CONTINUACIÓN, RESUMEN DE PRINCIPALES POLÍTICAS CONTABLES**

#### **3.3 Continuación, Activos y pasivos financieros a valor razonable.**

Si:

- a) Si se transfiere de manera sustancial los riesgos y ventajas inherentes a la propiedad del activo financiero, se da de baja en cuentas y reconocerá separadamente, como activos o pasivos, cualesquiera sean derechos y obligaciones creados o retenidos por efecto de la transferencia.
  
- b) Si no se transfiere ni retiene de manera sustancial todos los riesgos y ventajas inherentes a la propiedad del activo financiero, determinará si ha retenido el control sobre el activo financiero.

En estos casos:

- I. Si no ha retenido el control, se dará de baja el activo financiero y reconocerá por separado, como activos o pasivos, cualquier derecho u obligación creado o retenido por efecto de la transferencia.
  
- II. Si la entidad ha retenido el control, continuará reconociendo el activo financiero de acuerdo a sus propias características.
  
- III. Compensación:

Los activos y pasivos financieros son objeto de compensación, de manera que se presenta en el Estado de Situación Financiera su monto neto, cuando y sólo cuando Credicorp Capital S.A. Corredores de Bolsa tenga el derecho, exigible legalmente, de compensar los montos reconocidos y tenga la intención de liquidar la cantidad neta, o de realizar el activo y cancelar el pasivo simultáneamente.

Los ingresos y gastos son presentados netos sólo cuando lo permiten las normas de contabilidad, o en el caso de ganancias y pérdidas que surjan de un grupo de transacciones similares como la actividad de negociación de Credicorp Capital S.A. Corredores de Bolsa.

---

### 3 – CONTINUACIÓN, RESUMEN DE PRINCIPALES POLÍTICAS CONTABLES

#### 3.3 Continuación, Activos y pasivos financieros a valor razonable.

##### IV. Medición de valor razonable:

Valor razonable es el monto por el cual puede ser intercambiado un activo o cancelado un pasivo, entre un comprador y un vendedor interesados y debidamente informados, en condiciones de independencia mutua.

Cuando está disponible, Credicorp Capital S.A. Corredores de Bolsa estima el valor razonable de un instrumento usando precios cotizados en un mercado activo para ese instrumento. Un mercado es denominado como activo si los precios cotizados se encuentran fácil y regularmente disponibles y representan transacciones reales y que ocurren regularmente sobre una base independiente.

Si el mercado de un instrumento financiero no fuera activo, Credicorp Capital S.A. Corredores de Bolsa determinará el valor razonable utilizando una técnica de valoración. Entre las técnicas de valoración se incluye el uso de transacciones de mercado recientes entre partes interesadas y debidamente informadas que actúen en condiciones de independencia mutua, si estuvieran disponibles, así como las referencias al valor razonable de otro instrumento financiero sustancialmente igual, el descuento de flujos de efectivo y los modelos de fijación de precios de opciones.

La técnica de valoración escogida hará uso, en el máximo grado, de informaciones obtenidas en el mercado, utilizando la menor cantidad posible de datos estimados por Credicorp Capital S.A. Corredores de Bolsa, incorporará todos los factores que considerarían los participantes en el mercado para establecer el precio, y será coherente con las metodologías económicas generalmente aceptadas para calcular el precio de los instrumentos financieros. Las variables utilizadas por la técnica de valoración representan de forma razonable expectativas de mercado y reflejan los factores de rentabilidad-riesgo inherentes al instrumento financiero. Periódicamente, Credicorp Capital S.A. Corredores de Bolsa revisará la técnica de valoración y comprobará su validez utilizando precios procedentes de cualquier transacción reciente y observable de mercado sobre el mismo instrumento o que estén basados en cualquier dato de mercado observable y disponible.

---

### 3 – CONTINUACIÓN, RESUMEN DE PRINCIPALES POLÍTICAS CONTABLES

#### 3.3 Continuación, Activos y pasivos financieros a valor razonable.

##### IV. Continuación, medición de valor razonable:

La mejor evidencia del valor razonable de un instrumento financiero, al proceder a reconocerlo inicialmente, es el precio de la transacción (es decir, el valor razonable de la contraprestación entregada o recibida) a menos que el valor razonable de ese instrumento se pueda poner mejor de manifiesto mediante la comparación con otras transacciones de mercado reales observadas sobre el mismo instrumento (es decir, sin modificar o presentar de diferente forma el mismo) o mediante una técnica de valoración cuyas variables incluyan solamente datos de mercados observables. Cuando el precio de la transacción entrega la mejor evidencia de valor razonable en el reconocimiento inicial, el instrumento financiero es valorado inicialmente al precio de la transacción y cualquier diferencia entre este precio y el valor obtenido inicialmente del modelo de valuación es reconocida posteriormente en resultado dependiendo de los hechos y circunstancias individuales de la transacción, pero no después de que la valuación esté completamente respaldada por los datos de mercados observables o que la transacción sea terminada.

Generalmente, Credicorp Capital S.A. Corredores de Bolsa tiene activos y pasivos que compensan riesgos de mercado entre sí, en estos casos se usan precios medios de mercado como una base para establecer los valores. En el caso de las posiciones abiertas, Credicorp Capital S.A. Corredores de Bolsa aplica el precio corriente de oferta o comprador para la posición abierta neta, según resulte adecuado. Los valores razonables reflejan el riesgo de crédito del instrumento e incluyen ajustes para tomar en cuenta el riesgo de crédito del emisor, según resulte adecuado.

Las estimaciones del valor razonable obtenidas a partir de modelos son ajustadas por cualquier otro factor, como incertidumbres en el riesgo o modelo de liquidez, en la medida que Credicorp Capital S.A. Corredores de Bolsa crea que otra entidad participante del mercado las tome en cuenta al determinar el precio de una transacción.



---

### 3 – CONTINUACIÓN, RESUMEN DE PRINCIPALES POLÍTICAS CONTABLES

#### 3.3 Continuación, Activos y pasivos financieros a valor razonable.

c) Transacciones en moneda extranjera.

I. Transacciones y saldos:

Las transacciones en una moneda distinta a la moneda funcional se consideran en moneda extranjera y son inicialmente registradas al tipo de cambio de la moneda funcional a la fecha de la transacción. Los activos y pasivos monetarios denominados en moneda extranjera son traducidos al tipo de cambio de la moneda funcional a la fecha del Estado de Situación Financiera. Todas las diferencias son registradas con cargo o abono a resultados.

d) Instrumentos financieros a valor razonable.

Se encuentran valorados a su valor razonable de acuerdo con los precios de mercado a la fecha de cierre del estado de situación financiera.

Todas las compras y ventas de instrumentos a valor razonable que deben ser entregados dentro del plazo establecido por las regulaciones o convenciones del mercado, son reconocidos en la fecha de negociación, la cual es la fecha en que se compromete la compra o venta del activo. Cualquier otra compra o venta es tratada como derivado (forward) hasta que ocurra la liquidación.

Estas inversiones se registran inicialmente al costo y posteriormente su valor se actualiza con base en su valor de mercado, reconociendo diariamente su efecto en resultados.

e) Contratos derivados financieros.

Los contratos de derivados financieros, que incluyen forwards de monedas extranjeras y unidades de fomento, futuros de tasa de interés, swaps de monedas y tasa de interés, opciones de monedas y otros instrumentos de derivados financieros, son reconocidos a su valor razonable.

---

### 3 – CONTINUACIÓN, RESUMEN DE PRINCIPALES POLÍTICAS CONTABLES

#### 3.3 Continuación, Activos y pasivos financieros a valor razonable.

El valor razonable es obtenido de cotizaciones de mercado, modelos de descuento de flujos de caja y modelos de valorización de opciones según corresponda. Los contratos de derivados se informan como un activo cuando su valor razonable es positivo y como un pasivo cuando éste es negativo, en los rubros “Instrumentos financieros derivados”.

Al momento de suscripción de un contrato de derivado, éste debe ser designado por Credicorp Capital S.A. Corredores de Bolsa como instrumento derivado para negociación o para fines de cobertura contable.

Los cambios en el valor razonable de los contratos de derivados financieros mantenidos para negociación se incluyen en el rubro “Resultado por instrumentos financieros derivados a Valor Razonable”, en el Estado de Resultado Integral.

Al 30 de diciembre de 2019 y 31 de diciembre de 2018 Credicorp Capital S.A. Corredores de Bolsa sólo ha efectuado derivados de “negociación” de acuerdo a lo establecido en la NIC 39.

#### 3.4 Instrumentos financieros a costo amortizado.

Los instrumentos financieros a costo amortizado son activos y pasivos no derivados con pagos fijos o determinables y vencimiento fijo, sobre los cuales la administración tiene la intención de percibir los flujos de intereses, reajustes y diferencias de cambio de acuerdo con los términos contractuales del instrumento. Bajo este rubro se consideran principalmente los siguientes activos financieros:

##### **Operaciones de Simultáneas de Acciones:**

Las operaciones de Simultáneas de Acciones tienen como finalidad una forma de inversión o financiamiento, son incluidos en los activos como derechos y en los pasivos como obligaciones, éstas son valorizadas y devengadas diariamente al valor del costo incrementando en el equivalente de aplicar linealmente el porcentaje de aumento implícito entre el valor de enajenación, al día de suscripción y el monto pactado a recibir.

---

### **3 – CONTINUACIÓN, RESUMEN DE PRINCIPALES POLÍTICAS CONTABLES**

#### **3.4 Continuación, Instrumentos financieros a costo amortizado.**

##### **Pactos de retroventa:**

Se efectúan operaciones de pacto de retroventa como una forma de inversión. Bajo estos acuerdos, son incluidos como activos en el rubro “A Costo amortizado – Operaciones de financiamiento – Operaciones de Compra con Retroventa sobre IRF - IIF”, los cuales son valorizados de acuerdo a la tasa de interés del pacto.

##### **Pactos de retrocompra:**

Se efectúan pactos de retrocompra como una forma de financiamiento, las inversiones son vendidas sujetas a una obligación de retrocompra que sirven de garantía para el préstamo y forman parte del rubro de Instrumentos Financieros a valor razonable, son incluidos como activos. La obligación de retrocompra de la inversión es clasificada en el rubro obligaciones por financiamiento, en el pasivo la cual es valorizada a costo amortizado de acuerdo a la tasa de interés pactada.

##### **Valorización del costo amortizado:**

El costo amortizado de un activo financiero o de un pasivo financiero es la medida inicial de dicho activo o pasivo menos los reembolsos del principal, más o menos la amortización acumulada (calculada con el método de la tasa de interés efectivo) de cualquier diferencia entre el importe inicial y el valor de reembolso en el vencimiento, y menos cualquier disminución por deterioro.

##### **Créditos y cuentas por cobrar a clientes.**

Los créditos y cuentas por cobrar a clientes originados y adquiridos son activos financieros no derivados con cobros fijos o determinados que no se encuentran cotizados en un mercado activo y que Credicorp Capital S.A. Corredores de Bolsa no tiene intención de vender inmediatamente o en el corto plazo.

##### **Método de valorización**

Las colocaciones son valorizadas inicialmente a su valor razonable más los costos de transacción incrementadas y posteriormente medidos a su costo amortizado utilizando el método de la tasa de interés efectiva, excepto cuando Credicorp Capital S.A. Corredores de Bolsa elige llevar los préstamos al valor razonable con cambios en resultados.

---

### **3 – CONTINUACIÓN, RESUMEN DE PRINCIPALES POLÍTICAS CONTABLES**

#### **3.5 Deudores por intermediación.**

Los deudores por intermediación son producto de la intermediación de valores por cuenta de los clientes, estos se registran contablemente el día de su asignación por el monto de la operación, menos la provisión por pérdidas por deterioro del valor. En este ítem incluye la intermediación de compra de acciones, operaciones simultáneas, comisiones cobradas a los clientes y el corredor contraparte de la intermediación de venta.

#### **3.6 Inversiones en sociedades.**

Los títulos patrimoniales que no son mantenidos para negociar (Inversiones en las Bolsas) en donde Credicorp Capital S.A. Corredores de Bolsa no tiene influencia significativa y tienen un carácter estratégico, serán valorizados de acuerdo a IFRS 9, es decir, a su valor razonable con efecto en patrimonio, y se reconocerá en resultados los dividendos procedentes de esa inversión cuando se establezca el derecho de la entidad a recibir el pago de dividendo de acuerdo con la NIC 18 “Ingresos de Actividades Ordinarias”.

#### **3.7 Propiedades, plantas y equipos.**

Los activos fijos de Credicorp Capital S.A. Corredores de Bolsa se contabilizan utilizando el modelo del costo. El modelo del costo es un método contable en el cual el activo fijo se registra al costo menos la depreciación acumulada posterior y menos las pérdidas acumuladas por deterioro de valor.

Los gastos de mantención, conservación y reparación se imputan a resultados, siguiendo el principio devengado, como costo del ejercicio en que se incurran.

La depreciación es determinada, aplicando el método lineal, sobre el costo de los activos menos su valor residual, entendiéndose que los terrenos sobre los que se encuentran construidos los edificios y otras construcciones tienen una vida útil indefinida y que, por tanto, no son objeto de depreciación.

La depreciación de cada periodo se registra contra el resultado del período y es calculada en función de los años de la vida útil estimada de los diferentes bienes.

La utilidad o pérdida resultante de la enajenación o retiro de un activo se calcula como la diferencia entre el precio de venta y el valor libro del activo, y se reconoce en la cuenta de resultados.

---

### 3 – CONTINUACIÓN, RESUMEN DE PRINCIPALES POLÍTICAS CONTABLES

#### 3.8 Transacciones y saldos en moneda extranjera.

Las transacciones en monedas distintas a la moneda funcional se consideran en moneda extranjera y son registradas inicialmente al tipo de cambio de la moneda funcional a la fecha de la transacción. Los activos y pasivos monetarios expresados en moneda extranjera son traducidos al tipo de cambio de la moneda funcional a la fecha del estado de situación. Todas las diferencias por tipo de cambio son registradas con cargo o abono a resultados.

	30-06-2020	30-06-2019
	\$	\$
Dólar observado	821,23	679,15
Euro	922,73	772,11

#### 3.9 Deterioro de activo.

Un activo financiero será evaluado en cada fecha de presentación para determinar si existe evidencia objetiva de deterioro producida como resultado de uno o más eventos que hayan ocurrido después del reconocimiento inicial del activo, y ese o esos eventos causantes de la pérdida tengan impacto sobre los flujos de efectivos futuros estimados del activo financiero, que pueda ser estimado con fiabilidad. Una pérdida por deterioro en relación con activos financieros registrados al costo amortizado se calculará como la diferencia entre el importe en libros del activo y el valor actual de los flujos de efectivo futuros estimados. La Sociedad tiene la política de provisionar el 100% por deterioro, aquellas cuentas por cobrar vencidas con antigüedad mayor a 30 días de emitida la última factura, lo que nos permite revelar en la nota N.º 14 el monto determinado de deterioro para los saldos vencidos.

#### 3.10 Acreedores por intermediación.

Los acreedores por intermediación son producto de la intermediación de valores por cuenta de los clientes, estos se registran contablemente el día de su asignación por el monto de operación. En este ítem incluyen la intermediación de ventas de acciones, operaciones simultáneas y los corredores contraparte de la intermediación de compra de acciones.

---

### **3 – CONTINUACIÓN, RESUMEN DE PRINCIPALES POLÍTICAS CONTABLES**

#### **3.11 Impuesto a la renta e impuestos diferidos.**

Credicorp Capital S.A. Corredores de Bolsa determina la base imponible y calcula su impuesto a la renta de acuerdo con las disposiciones tributarias vigentes en cada período.

Credicorp Capital S.A. Corredores de Bolsa reconoce, cuando corresponda, los impuestos diferidos originados por diferencias temporarias deducibles o imposables entre la base contable y tributaria de activos y pasivos, de acuerdo con las normas establecidas en la NIC 12 Impuesto a las Ganancias.

También se reconocerá activo por impuestos diferidos por las pérdidas y créditos tributarios no utilizados, siempre que sea probable que se puedan compensar con bases imposables positivas en el futuro. Tanto activos como pasivos por impuestos diferidos se clasifican entre las partidas no corrientes.

#### **3.12 Provisiones.**

Las provisiones son pasivos en los que existe incertidumbre acerca de su cuantía o vencimiento. Estas provisiones se reconocen en el balance cuando se cumplen los siguientes requisitos:

- i. Es una obligación actual como resultado de hechos pasados.
- ii. Las provisiones se registran al valor de los pagos futuros, cuando el efecto del descuento es significativo.
- iii. El monto puede estimarse confiablemente y existe una probabilidad cierta que se origine una salida de efectivo para la Sociedad.

#### **3.13 Reconocimientos de ingresos.**

Los activos y pasivos incluyen los intereses y reajustes devengados hasta la fecha de cierre del ejercicio. Los ingresos y gastos por intereses y reajustes se reconocen contablemente en función a su periodo de devengo a tasa efectiva de mercado. Los ingresos ordinarios se reconocen considerando el grado de realización de la prestación del servicio respectivo a la fecha de los Estados Financieros, siempre y cuando el resultado de la transacción pueda ser estimado con fiabilidad, es decir, que el importe de los ingresos ordinarios pueda valorarse con fiabilidad, que sea probable que la empresa reciba los beneficios económicos derivados de la transacción, que el grado de realización de la transacción, en la fecha del balance, pueda ser valorizado con fiabilidad y que los costos ya incurridos en la prestación, así como los que quedan por incurrir hasta completarla, puedan ser valorizados con confiabilidad.

---

### **3 – CONTINUACIÓN, RESUMEN DE PRINCIPALES POLÍTICAS CONTABLES**

#### **3.13 Reconocimientos de ingresos (continuación).**

Las prestaciones de servicios, en que la Sociedad traduce a ingresos, es fundamentalmente comisiones por transacciones dentro y fuera de rueda, intereses y reajustes por inversión en instrumentos financieros, por contratos de derivados, operaciones de financiamientos (retrocompras y retroventas), operaciones de simultáneas, asesorías financieras, los que se reconocen aplicando el modelo de tasa efectiva, diferidas en el plazo de los contratos de origen y de acuerdo a la curva de reconocimiento de los intereses incluidos en dichos contratos.

#### **3.14 Reconocimientos de gastos.**

Los gastos se reconocen en resultados cuando se produzca una disminución en los beneficios económicos futuros relacionados con una reducción de un activo, o un incremento de un pasivo, que se puede medir de manera fiable. Esto implica que el registro de un gasto se efectuará de manera simultánea al registro de incremento del pasivo o la reducción del activo.

Se reconocerá un gasto de forma inmediata cuando un desembolso no genere beneficios económicos futuros o cuando no cumpla los requisitos necesarios para su registro como activo.

Por el contrario, si se espera que los desembolsos generen beneficios económicos futuros, se utilizará un procedimiento genérico y racional de distribución de los gastos, aplicándose las depreciaciones o amortizaciones correspondientes, de forma tal que permita una correlación entre ingresos y gastos.

#### **3.15 Costos por financiamientos.**

Los costos por financiamiento de Credicorp Capital S.A. Corredores de Bolsa son principalmente las operaciones de ventas con pactos de retrocompra, los cuales se registran y valorizan de acuerdo a lo indicado en el punto 3.4 de esta sección.

#### **3.16 Reajustes y diferencias de cambio.**

Los reajustes y diferencias de cambios de los instrumentos financieros pasan a formar parte de los resultados por instrumentos financieros. En cuanto al resultado neto producto de la actualización de activos y pasivos que se encuentren expresados en monedas y unidades de reajustes diferentes a la moneda funcional, será clasificado en Reajuste y diferencia de cambio.

---

### **3 – CONTINUACIÓN, RESUMEN DE PRINCIPALES POLÍTICAS CONTABLES**

#### **3.17 Transacciones con empresas relacionadas.**

Se detallan en nota 16 a los Estados Financieros las transacciones con partes relacionadas, conforme a lo instruido en NIC 24 “Información a revelar sobre partes relacionadas”, indicando la naturaleza de la relación con cada parte implicada, así como la información sobre transacciones y saldos correspondientes. Todo esto, para la adecuada comprensión de los efectos potenciales que la indicada relación tiene en los Estados Financieros.

#### **3.18 Segmentos de operación.**

La Sociedad no se encuentra dentro del alcance de aplicación de la NIIF 8, Segmentos de Operación, dado que sus acciones no se transan en un mercado público (ya sea una bolsa de valores nacional o extranjera, o un mercado no organizado, incluyendo los mercados locales y regionales), y no está en proceso de registrar sus estados financieros en una comisión de valores u otra organización reguladora, con el fin de emitir algún tipo de instrumento de deuda o patrimonio en un mercado público.



#### 4 - CAMBIOS CONTABLES

Al 30 de junio de 2020, la Sociedad considera las nuevas guías contables de arrendamientos en la NIIF 16, se ha resuelto que la norma afectará principalmente a la contabilidad de los arrendamientos operativos. A la fecha, la Sociedad tiene compromisos de arrendamiento operativo no cancelables, los cuales se reconocerán en línea recta como gastos de arriendo en resultados.

En base a NIIF 16, la Sociedad revela en sus Estados Financieros al 30 de junio de 2020, activos por arrendamiento por un total de M\$710.144. Respecto a los pasivos por el mismo concepto M\$279.463 corresponden a otros pasivos financieros no corrientes.

A continuación, se detalla el efecto en activos y pasivos al 30 de junio de 2020:

<b>Arrendamiento Operativo</b>	<b>Activo por Derecho de Uso</b>	<b>Pasivo por Arrendamiento</b>
Saldo Inicial	(709.260)	422.607
Enero	(709)	(23.919)
Febrero	(3.142)	(22.752)
Marzo	4.201	(22.931)
Abril	(1.151)	(23.697)
Mayo	(296)	(24.642)
Junio	213	(25.203)
<b>Total</b>	<b>(710.144)</b>	<b>279.463</b>

---

## 5 – GESTIÓN DEL RIESGO FINANCIERO

### 5.1. Exposiciones al riesgo y formas en que estas surgen.

Credicorp Capital S.A. Corredores de Bolsa reconoce que esté sujeto a diversos tipos de riesgo financiero, respecto de los cuales ha definido políticas de administración de riesgo a nivel corporativo coherente con ellos:

#### a) Riesgos de mercado.

La Sociedad distingue entre los riesgos del mercado financiero: los riesgos de tasa de interés, riesgos de precio de las acciones y riesgo de monedas.

##### i. Riesgo de tasa de interés.

Los Estados Financieros de la Sociedad, están expuestos a riesgos producto de variaciones en la tasa de interés. En efecto, tanto en el activo como en el pasivo se incluyen instrumentos financieros, derechos y obligaciones a los cuales les afecta distintos tipos de tasas y plazos.

##### ii. Riesgo de precio de las acciones.

Dentro de la política de inversiones de Credicorp Capital S.A. Corredores de Bolsa está contemplada la posibilidad de invertir en instrumentos de renta variable, los cuales pueden sufrir una pérdida de valor debido al cambio en sus precios de mercado.

##### iii. Riesgo de monedas.

Credicorp Capital S.A. Corredores de Bolsa tiene dentro de sus alcances poder mantener una posición abierta en monedas, en conjunto con instrumentos derivados de cobertura en dichas monedas, lo cual se realiza a través de una política aplicable a nivel del grupo Credicorp Capital, la cual contempla una serie de métricas y límites que permiten mantener acotada y controlada la exposición cambiaria.

---

## 5 – CONTINUACIÓN, GESTIÓN DEL RIESGO FINANCIERO

### a) Riesgo de crédito.

i. Riesgo emisor: Las inversiones de corto plazo mantenidas por Credicorp Capital S.A. Corredores de Bolsa se encuentran invertidas en instituciones de primer nivel, cuya clasificación de riesgo se sitúa preferentemente en las categorías BBB o superiores, y sus equivalentes.

ii. Riesgo de contraparte: El riesgo crediticio que se asume con clientes o contrapartes en algunos productos tales como forwards, intermediación con liquidación diferida (PM, CN), algunos tipos de pactos, simultáneas, préstamos de valores, y otros, se encuentra delimitado por líneas de operación que se aprueban previamente y un estricto control de las posiciones individuales de los clientes, el uso de las líneas y las respectivas garantías.

### b) Riesgo de liquidez.

El riesgo de liquidez se refiere a la incertidumbre que siempre existe respecto de la capacidad que puede llegar a tener la empresa, bajo condiciones normales o excepcionales, de responder a los requerimientos de pagos en efectivo, tanto a sus clientes, como a las entidades que le han otorgado financiamiento

Como parte de la gestión de riesgos, Credicorp Capital S.A. Corredores de Bolsa cuenta con políticas de gestión de liquidez que aseguran el cumplimiento oportuno de sus obligaciones, tanto en condiciones normales como en situaciones excepcionales, cuando estas últimas puedan alejarse en forma significativa de lo esperado. A este respecto, la Sociedad realiza un seguimiento diario a su situación de caja, tanto para cubrir sus necesidades inmediatas de fondos, como para aquellas necesidades de mediano y largo plazo, en diversos escenarios previsibles por la Administración.

### d) Riesgo Operacional.

La gestión del riesgo operacional en Credicorp Capital S.A. Corredores de Bolsa está basada en los lineamientos Corporativos definidos por Credicorp.

La gestión del riesgo operacional en Credicorp Capital S.A. Corredores de Bolsa incluye dentro de su marco de referencia los lineamientos del Committee of Sponsoring Organizations –COSO, y las mejores prácticas aplicadas al sector, cumpliendo con el marco regulatorio y requerimientos de las entidades de vigilancia y control.

---

## 5 – CONTINUACIÓN, GESTIÓN DEL RIESGO FINANCIERO

### d) Riesgo Operacional (continuación).

Las Gerencias de las Unidades de Negocio y de Soporte, son los propietarios o dueños de los riesgos de operación inherentes a las actividades que se desarrollan en sus respectivas áreas y procesos. Por tanto, son los responsables de su gestión.

Las políticas y procedimientos para gestionar el riesgo operacional están alineadas con la planeación estratégica y generar valor a los procesos que soportan el negocio y a la operación.

### 5.2. Estructura de Administración del Riesgo.

Para implementar, monitorear y sostener en el tiempo el Modelo de Administración del Riesgo Financiero, se ha establecido la siguiente estructura organizacional:

- **Directorio.**  
El Directorio es el órgano de máxima jerarquía y se requiere que apruebe el modelo y las políticas para la administración integral del riesgo en Credicorp Capital S.A. Corredores de Bolsa.
- **Comité de Riesgo Operacional.**  
Credicorp Capital S.A. Corredores de Bolsa cuenta con un Comité de Riesgos, el cual es responsable de diseñar y monitorear la implementación de las políticas de riesgos con que cuenta la empresa, y que se enmarcan en las políticas corporativas de Credicorp.

---

## 5 – CONTINUACIÓN, GESTIÓN DEL RIESGO FINANCIERO

### 5.2. Continuación, Estructura de Administración del Riesgo (continuación).

- **Gerencia de Riesgos Corporativa.**

Es la Gerencia responsable de asegurar la implementación y operación del modelo de Administración de Riesgo en Credicorp Capital S.A. Corredores de Bolsa, a través de las Subgerencias de Riesgo Financiero, Operacional y Crédito locales. Esta Gerencia debe informar periódicamente y en forma oportuna al Comité de Riesgo Regional y Directorio de la Corredora, acerca de los resultados del proceso de monitoreo y gestión de los riesgos crediticios, operacionales y de mercado.

- **Gerencias de Unidades de negocio y/o soporte de Credicorp Capital.**

Las Gerencias de las Unidades son los propietarios de los riesgos de operación y financiero inherentes a las actividades que ejecutan. Por tanto, son los responsables de su adecuada gestión.

Son responsables de difundir hacia sus colaboradores, la importancia de la gestión de riesgos de operación en el desempeño de sus funciones.

Junto con la Unidad de Riesgos de Operación (URO), deberá definir el marco de apetito y tolerancia al riesgo operacional basado en indicadores claves de riesgo (KRIs), con el objetivo de mitigar el riesgo operativo y mejorar el sistema de control y seguimiento.

Las Gerencias deben contemplar en el Planeamiento Estratégico de sus unidades, los recursos necesarios para asegurar la ejecución de los procesos incluidos dentro de la gestión del riesgo operacional; el cual será liderado por la URO:

- La selección y evaluación de riesgo operacional de los procesos críticos.
- La evaluación de proveedores críticos.
- Los planes de continuidad de negocios.
- La evaluación a través del proceso de riesgos de la innovación.
- La gestión de eventos de pérdida y de los incidentes de riesgo.
- El seguimiento de planes de acción.

Para la adecuada gestión del riesgo operacional, deberán designar de manera específica, el o los colaboradores que asumirán las funciones de Gestores de Riesgos, esto en coordinación con la Gerencia de Riesgos.

---

## 5 – CONTINUACIÓN, GESTIÓN DEL RIESGO FINANCIERO

### 5.2. Continuación, Estructura de Administración del Riesgo.

Las unidades de negocios son a su vez responsables de dar cumplimiento a las políticas de riesgo financiero y de crédito aprobadas por Credicorp Capital S.A. Corredores de Bolsa, respetando los límites que en ellas se establecen para los distintos instrumentos.

### 5.3. Riesgo de crédito.

La función de Riesgo de Crédito es procurar que la empresa no incurra en pérdidas debido al incumplimiento de las obligaciones de sus clientes y pérdidas por deterioro de los instrumentos financieros en los cuales se invierte. Al 30 de junio de 2020, la empresa se encontraba expuesta a los siguientes Riesgos de Crédito:

**Deudores por intermediación:** La Sociedad presenta un saldo de MM\$ 8.527 que corresponde a compras de instrumentos financieros por cuenta de clientes cuya liquidación contempla un plazo máximo de 2 días hábiles. Al respecto, el respectivo instrumento financiero no es entregado al cliente sino hasta la fecha de la liquidación, por lo cual la exposición se limita a la diferencia en contra que pudiese producirse entre el valor del respectivo instrumento financiero y el monto adeudado por el cliente.

**Deudores por operaciones a plazo (simultáneas):** La Sociedad presenta un saldo de MM\$ 21.864, donde la totalidad de la deuda cuenta con garantías de terceros suficientes constituidas por cada uno de los clientes.

**Operaciones de instrumentos financieros Derivados:** Debido a que la empresa realiza este tipo de operaciones en la cual existe un compromiso entre las partes, se encuentra latente el riesgo de incumplimiento del cliente. Para mitigar lo anterior, se establece un procedimiento en el que todos los que operan este producto deben ser evaluados para asignarles una línea de riesgo potencial que dependerá del tipo de operación, monto, plazo y las curvas de derivados.

Las empresas que requieren este producto se les evalúa la solvencia, la liquidez y la evolución de su desempeño económico. Bajo este análisis se establece que para ciertos clientes las operaciones debiesen estar garantizadas.

---

## 5 – CONTINUACIÓN, GESTIÓN DEL RIESGO FINANCIERO

### 5.3. Riesgo de crédito (continuación).

A continuación, se presentan las líneas asignadas al 30 de junio de 2020 y el riesgo equivalente de las operaciones, el cual considera los puntos Forwards correspondiente a cada operación y el riesgo potencial hasta el fin del contrato.

Clientes	Monto líneas de Riesgo Equivalente MMUS\$	Monto consumido de líneas de Riesgo Equivalente MMUS
282	263	203

Asimismo, la Sociedad realiza una estimación y provisión del riesgo crediticio vinculado a las operaciones con derivados financieros, a través del modelo de Credit Value Adjustment (CVA), para con cada una de sus contrapartes y clientes, cifra que es actualizada de forma mensual, la cual al 30 de junio de 2020 corresponde a un monto de MM\$74.

Compras con pacto de retroventa: Estas operaciones son un financiamiento a terceros en la cual se tiene asociado como un subyacente un instrumento financiero de Renta Fija (IRF). Cabe mencionar que todos los clientes que desean operar en este producto deben tener previamente asignada una línea en la cual se definen límites máximos de exposición, y para los clientes que no son instituciones financieras se ha instruido considerar un sobrecolateral por sobre la operación financiada, el cual está determinado por la clasificación de Riesgo del subyacente.

---

## 5 – CONTINUACIÓN, GESTIÓN DEL RIESGO FINANCIERO

### 5.3. Continuación, Riesgo de Crédito

Con este tipo de operaciones la empresa enfrenta el riesgo de incumplimiento por parte del cliente y de la calidad de los IRF. Al 30 de junio de 2020 los pactos de retroventa ascienden a MM\$ 3.759 siendo la clasificación de los instrumentos que están como garantías los que se presentan a continuación.

<b>Clasificación de Riesgo de IRF</b>	<b>% IRF de Cartera de Pactos de Retroventa</b>
A	100,00%

Operaciones de compra con retroventa sobre IRV: Estas son operaciones en las cuales la empresa financia a sus clientes y éstos entregan activos de Renta Variable para respaldarlas. Al 30 de junio de 2020 estas operaciones son por MM\$ 0.-



## 5 – CONTINUACIÓN, GESTIÓN DEL RIESGO FINANCIERO

### 5.4. Cartera propia.

La clasificación de la cartera propia por niveles de riesgo emisor, considerando las categorías establecidas por empresas clasificadoras externas, es la siguiente:

#### a) Renta Fija

<b>Clasificación de Riesgo</b>	<b>Monto (M\$)</b>	<b>%</b>
N-1+	11.561.488	56,60%
Soberano	8.866.249	43,40%
<b>Total</b>	<b>20.427.737</b>	<b>100,00%</b>

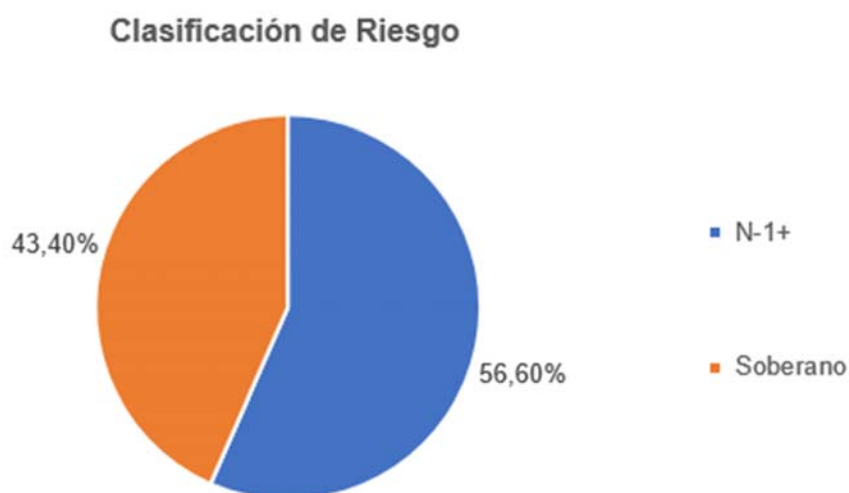

## 5 – CONTINUACIÓN, GESTIÓN DEL RIESGO FINANCIERO

### 5.4. Continuación, Cartera propia.

#### Concentración de la cartera de inversiones:

La cartera propia (M\$28.882.502) está constituida por instrumentos financieros de los siguientes emisores:

EMISOR	SECTOR	MONTO (M\$)	%
TESORERÍA GENERAL DE LA REPÚBLICA	GOBIERNO	8.866.249	43,40%
BANCO CONSORCIO	BANCO	5.899.945	28,88%
BANCO DE CHILE	BANCO	4.469.643	21,88%
BANCO RIPLEY	BANCO	1.191.900	5,83%
<b>TOTAL</b>		<b>20.427.737</b>	<b>100,00%</b>

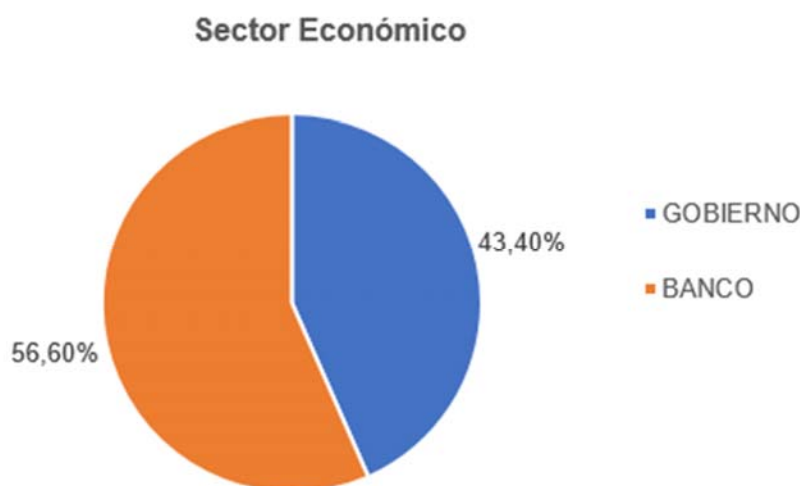

#### Riesgo Tasa de interés:

Al 30 de junio de 2020, si los tipos de interés sobre los activos disponibles para la venta que conforman la cartera propia hubieran sido 100 puntos base mayor, manteniéndose todas las demás variables constantes, la disminución del patrimonio habría sido MM\$ 778. Esto se origina principalmente por la disminución del valor razonable de los instrumentos financieros de renta fija nacional.

## 5 – CONTINUACIÓN, GESTIÓN DEL RIESGO FINANCIERO

### 5.4. Continuación, Cartera propia.

#### b) Renta variable

<b>Clasificación de Riesgo</b>	<b>Monto (M\$)</b>
Primera Clase Nivel 1	39.641
Primera Clase Nivel 2	121.943
Primera Clase Nivel 3	101.345
Cuotas de Fondos	538.769
Sin Información	2.530.138
<b>Total</b>	<b>3.331.836</b>

#### c) Derivados y FX de monedas

Credicorp Capital S.A. Corredores de Bolsa, al 30 de junio de 2020, mantenía posiciones de acuerdo con la política de límites de riesgo financiero para el producto.

El área de Riesgo monitorea diariamente el MTM de la cartera FX de monedas y el cumplimiento de los límites aprobados para esta cartera.

#### d) Simultáneas.

Para estas Operaciones se controla diariamente el subyacente asociado al financiamiento de acuerdo con el modelo de riesgo interno donde se consideran las siguientes variables:

<b>Clasificación de Acciones Grupo de Listas A, B, C</b>	<b>Simultaneas Vigentes / Cap Bursátil</b>	<b>Var</b>	<b>Días residuales de Liquidación</b>	<b>Presencia Bursátil</b>
--	--	------------	---------------------------------------	---------------------------

## 5 – CONTINUACIÓN, GESTIÓN DEL RIESGO FINANCIERO

### 5.5. Riesgo de liquidez.

Riesgo de liquidez se define como la pérdida potencial ante la imposibilidad o dificultad de renovar pasivos o de contratar otros en condiciones normales para la institución, por la venta anticipada o forzosa de activos a descuentos inusuales para hacer frente a sus obligaciones, o bien, por el hecho de que una posición no pueda ser oportunamente enajenada, adquirida o cubierta mediante el establecimiento de una posición contraria equivalente.

Para mitigar el riesgo de liquidez, la institución mide, evalúa y da seguimiento al riesgo que resulta de las diferencias entre los flujos de efectivo proyectados a distintas fechas tomando en cuenta los activos (disponibilidades, inversiones en valores, pactos, derivados, cuentas por cobrar) y pasivos (préstamos, obligaciones varias y cuentas por pagar) más líquidos.

Al 30 de junio de 2020, la posición neta a los siguientes plazos presentaba la siguiente brecha:

Detalle Flujos Futuros	t <sub>0</sub> M\$	Hasta 7 días M\$	Hasta 30 días M\$	Hasta 60 días M\$	Hasta 90 días M\$	Más de 90 días M\$
Saldo Inicial Disponible e Inversiones	28.965.985	28.965.985	32.735.185	34.854.532	34.854.532	34.854.532
Ingresos	-	71.503.584	11.884.403	8.215.194	165.332	30.115.828
Egresos	-	(67.734.384)	(9.765.055)	(8.215.194)	(165.332)	(28.267.586)
<b>Saldo Final Posición Neta</b>	<b>28.965.985</b>	<b>32.735.185</b>	<b>34.854.532</b>	<b>34.854.532</b>	<b>34.854.532</b>	<b>36.702.773</b>

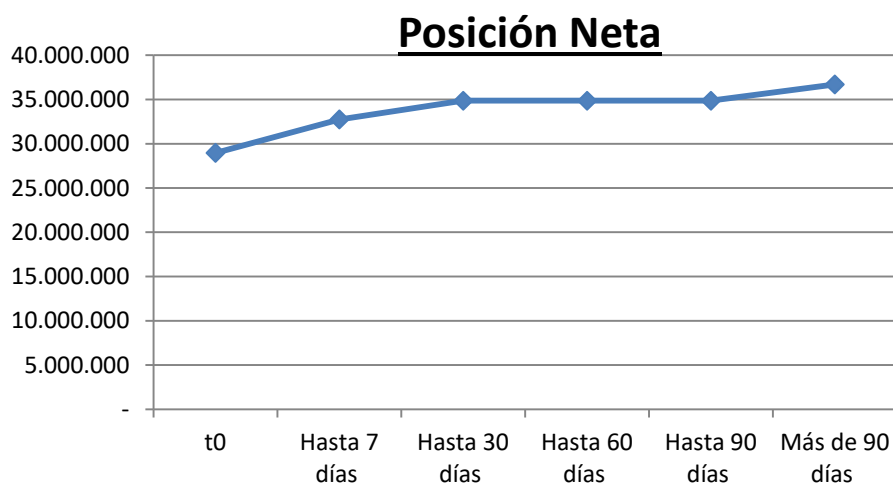

## 5 – CONTINUACIÓN, GESTIÓN DEL RIESGO FINANCIERO

### 5.6. Riesgo tipo de cambio.

Credicorp Capital S.A. Corredores de Bolsa realiza un monitoreo diario de su posición neta en moneda extranjera, estimando el riesgo de su posición basándose en un análisis de sensibilidad ante variaciones dadas del tipo de cambio.

### 5.7. Determinación de Condiciones de Patrimonio, Liquidez y Solvencia.

Patrimonio depurado : M\$ 25.436.299

Patrimonio mínimo Legal : M\$ 401.750

#### LIQUIDEZ GENERAL

$$\frac{\text{Activos disponibles y realizables hasta 7 días}}{\text{Pasivos exigibles hasta 7 días}} = \frac{119.987.265}{96.854.445} = 1,24 \text{ veces}$$

#### LIQUIDEZ POR INTERMEDIACION

$$\frac{\text{Activo disponible más deudores por intermediación}}{\text{Acreedores por intermediación}} = \frac{59.659.614}{30.387.039} = 1,96 \text{ veces}$$

#### RAZON DE ENDEUDAMIENTO

$$\frac{\text{Total pasivos exigibles}}{\text{Patrimonio líquido}} = \frac{222.494.328}{29.229.450} = 7,61 \text{ veces}$$

#### RAZON DE COBERTURA PATRIMONIAL

$$\frac{\text{Monto cobertura patrimonial}}{\text{Patrimonio líquido}} = \frac{9.697.369}{29.229.450} = 33,18 \%$$

---

## 5 – CONTINUACIÓN, GESTIÓN DEL RIESGO FINANCIERO

### 5.8. Políticas de valorización de instrumentos financieros.

Por definición “valor razonable” es el precio que alcanzaría un instrumento financiero, en un determinado momento, en una transacción libre y voluntaria entre partes interesadas, debidamente informadas e independientes entre sí. Por tanto, el valor razonable de un instrumento financiero debe estar debidamente fundado y reflejar el valor que la entidad recibiría o pagaría al transarlo en el mercado.

De acuerdo con lo señalado en la normativa vigente, se han definido algunos métodos de valorización basados en precios de mercado y modelación de precios.

A continuación, se describen los niveles establecidos para la clasificación de métodos de valorización de instrumentos financieros:

Nivel 1: Precios observables en mercado activo. En esta categoría se encuentra el método de valoración a precio de mercado.

Nivel 2: Técnica de valorización proveniente de mercado activo directo o indirecto, este método es útil para valorizar por modelación utilizando gran información del mercado activo, en la cual se usan precios utilizados por instrumentos similares y otras técnicas de evaluación considerando información directa e indirecta del mercado.

Nivel 3: Técnica de valuación sin mercado activo, por lo que incluye valorización por medio de modelación y que utiliza métodos sofisticados que dependen de las características y supuestos propias del producto.

## 5 – CONTINUACIÓN, GESTIÓN DEL RIESGO FINANCIERO

Al 30 de junio de 2020.

<b>Activos Financieros</b>	<b>Nivel 1</b>	<b>M\$</b>	<b>Nivel 2</b>	<b>M\$</b>	<b>Nivel 3</b>	<b>M\$</b>	<b>Total</b>	<b>M\$</b>
<b>Instrumentos para Negociación</b>								
Del Estado y Banco Central de Chile	8.866.249		-		-		8.866.249	
Otros Instrumentos emitidos en el país	3.233.344		11.561.489		176.785		14.971.618	
Instrumentos emitidos en el exterior	-		-		-		-	
<b>Total</b>	<b>12.099.593</b>		<b>11.561.489</b>		<b>176.785</b>		<b>23.837.867</b>	
<b>Derivados Negociación</b>								
			-	30.321.683			-	30.321.683
<b>Total</b>			<b>-</b>	<b>30.321.683</b>			<b>-</b>	<b>30.321.683</b>

<b>Pasivos Financieros</b>	<b>Nivel 1</b>	<b>M\$</b>	<b>Nivel 2</b>	<b>M\$</b>	<b>Nivel 3</b>	<b>M\$</b>	<b>Total</b>	<b>M\$</b>
<b>Instrumentos para Negociación</b>								
Del Estado y Banco Central de Chile			-		-		-	
Otros Instrumentos emitidos en el país			-		-		-	
<b>Total</b>			<b>-</b>		<b>-</b>		<b>-</b>	
<b>Derivados Negociación</b>								
			-	27.347.173			-	27.347.173
<b>Total</b>			<b>-</b>	<b>27.347.173</b>			<b>-</b>	<b>27.347.173</b>

Al 31 de diciembre de 2019.

<b>Activos Financieros</b>	<b>Nivel 1</b>	<b>Nivel 2</b>	<b>Nivel 3</b>	<b>Total</b>
	<b>M\$</b>	<b>M\$</b>	<b>M\$</b>	<b>M\$</b>
<b>Instrumentos para Negociación</b>				
Del Estado y Banco Central de Chile	41.290.964	-	-	41.290.964
Otros Instrumentos emitidos en el país	4.736.886	19.531.716	171.081	24.439.683
Instrumentos emitidos en el exterior	-	-	-	-
<b>Total</b>	<b>46.027.850</b>	<b>19.531.716</b>	<b>171.081</b>	<b>65.730.647</b>
<b>Derivados Negociación</b>				
	-	37.461.057	-	37.461.057
<b>Total</b>	<b>-</b>	<b>37.461.057</b>	<b>-</b>	<b>37.461.057</b>

<b>Pasivos Financieros</b>	<b>Nivel 1</b>	<b>Nivel 2</b>	<b>Nivel 3</b>	<b>Total</b>
	<b>M\$</b>	<b>M\$</b>	<b>M\$</b>	<b>M\$</b>
<b>Instrumentos para Negociación</b>				
Del Estado y Banco Central de Chile	-	-	-	-
Otros Instrumentos emitidos en el país	-	-	-	-
<b>Total</b>	<b>-</b>	<b>-</b>	<b>-</b>	<b>-</b>
<b>Derivados Negociación</b>				
	-	31.737.873	-	31.737.873
<b>Total</b>	<b>-</b>	<b>31.737.873</b>	<b>-</b>	<b>31.737.873</b>

---

## 6 - USO DE ESTIMACIONES Y JUICIOS CONTABLES CRÍTICOS

La preparación de los Estados Financieros requiere que la Administración realice juicios, estimaciones y supuestos que afectan la aplicación de las políticas contables y los montos de activos, pasivos y resultados. Los resultados reales pueden diferir de estas estimaciones.

Las estimaciones y supuestos que tienen un riesgo significativo de causar un ajuste material a los saldos de los activos y pasivos en el próximo año se presentan a continuación:

- **Valor razonable de instrumentos financieros.**

Los instrumentos financieros a valor razonable presentados en el estado de situación financiera al 30 de junio de 2020 y 31 de diciembre de 2019 fueron medidos de acuerdo a las metodologías establecidas en la NIIF 9. Dichas metodologías son clasificadas según los siguientes niveles:

- Nivel I: Valores o precios de cotización en mercados activos para activos y pasivos idénticos.
- Nivel II: Información provenientes de fuentes distintas a los valores de cotización del Nivel I, pero observables en mercados para los activos y pasivos ya sea de manera directa (precios) o indirecta (obtenidos a partir de precios).
- Nivel III: Información para activos o pasivos que no se basen en datos de mercados observables.

- **Pérdidas por deterioro en los activos.**

Credicorp Capital S.A. Corredores de Bolsa evalúa el deterioro de las cuentas por cobrar cuando existe una evidencia objetiva que no será capaz de cobrar todos los importes de acuerdo a los términos originales de la cuenta por cobrar.



## 7 – REAJUSTE Y DIFERENCIA DE CAMBIO

Diferencia de cambio	Abono (cargo) a resultados						Total	
	US \$		U.F.		Otros		30-06-2020	30-06-2019
	30-06-2020	30-06-2019	30-06-2020	30-06-2019	30-06-2020	30-06-2019	M\$	M\$
	M\$	M\$	M\$	M\$	M\$	M\$	M\$	M\$
Efectivo y efectivo equivalente	(14.485)	(41.072)	-	-	-	-	(14.485)	(41.072)
Deudores por intermediación	-	-	-	-	-	-	-	-
Otras cuentas por cobrar	-	-	-	-	-	-	-	-
Cuentas por cobrar a partes relacionadas	-	-	-	-	-	-	-	-
Otros activos	(264.658)	(9.893)	12.091	2.211	55	338	(252.512)	(7.344)
Obligaciones con bancos e instituciones financieras	-	-	420.809	(1.046)	-	-	420.809	(1.046)
Acreedores por intermediación	-	-	-	-	-	-	-	-
Otras cuentas por pagar	(168.560)	632	-	-	-	-	(168.560)	632
Cuentas por pagar a partes relacionadas	-	-	-	-	-	-	-	-
Otros pasivos	-	-	-	-	-	-	-	-
<b>Total diferencia de cambio</b>	<b>(447.703)</b>	<b>(47.382)</b>	<b>432.900</b>	<b>1.685</b>	<b>55</b>	<b>14</b>	<b>(14.748)</b>	<b>(48.830)</b>

## 8 - EFECTIVO Y EFECTIVO EQUIVALENTE

Efectivo y efectivo equivalente	30-06-2020	31-12-2019
	M\$	M\$
Caja en pesos	50	50
Banco en pesos	11.608.670	3.488.213
Banco en moneda extranjera	17.357.265	20.565.021
<b>Total</b>	<b>28.965.985</b>	<b>24.053.284</b>

## 9 - INSTRUMENTOS FINANCIEROS POR CATEGORÍA

### Activos financieros

Al 30 de junio de 2020.

Instrumentos financieros según el estado de situación financiera	Activos financieros a valor razonable por resultados	Activos financieros a valor razonable por patrimonio	Activos financieros a costo amortizado	Total
	M\$	M\$	M\$	M\$
Efectivo y efectivo equivalente	17.357.265	-	11.608.720	28.965.985
Instrumentos financieros de cartera propia disponible	10.207.063	19.594	-	10.226.657
Instrumentos financieros de cartera propia comprometida	13.434.425	-	-	13.434.425
Instrumentos financieros derivados	30.321.683	-	-	30.321.683
Operaciones de compra con retroventa sobre IRV	-	-	-	-
Operaciones de compra con retroventa sobre IRF e IIF	-	-	3.759.210	3.759.210
Otras operaciones de financiamiento	-	-	10.210	10.210
Deudores por intermediación	-	-	31.695.495	31.695.495
Cuentas por cobrar por operaciones de cartera propia	-	-	698.594	698.594
Cuentas por cobrar a partes relacionadas	-	-	3.408.992	3.408.992
Otras cuentas por cobrar	-	-	36.803.131	36.803.131
Inversiones en sociedades	-	176.785	-	176.785
<b>Total</b>	<b>71.320.436</b>	<b>196.379</b>	<b>87.984.352</b>	<b>159.501.167</b>

Al 31 de diciembre de 2019.

Instrumentos financieros según el estado de situación financiera	Activos financieros a valor razonable por resultados	Activos financieros a valor razonable por patrimonio	Activos financieros a costo amortizado	Total
	M\$	M\$	M\$	M\$
Efectivo y efectivo equivalente	20.565.021	-	3.488.263	24.053.284
Instrumentos financieros de cartera propia disponible	11.141.098	1.807.210	-	12.948.308
Instrumentos financieros de cartera propia comprometida	52.611.258	-	-	52.611.258
Instrumentos financieros derivados	37.461.057	-	-	37.461.057
Operaciones de compra con retroventa sobre IRV	-	-	237.306	237.306
Operaciones de compra con retroventa sobre IRF e IIF	-	-	5.091.093	5.091.093
Otras operaciones de financiamiento	-	-	6.023	6.023
Deudores por intermediación	-	-	68.998.327	68.998.327
Cuentas por cobrar por operaciones de cartera propia	-	-	6.909.616	6.909.616
Cuentas por cobrar a partes relacionadas	-	-	417.838	417.838
Otras cuentas por cobrar	-	-	37.554.443	37.554.443
Inversiones en sociedades	-	171.081	-	171.081
<b>Total</b>	<b>121.778.434</b>	<b>1.978.291</b>	<b>122.702.909</b>	<b>246.459.634</b>

## 9 - CONTINUACIÓN, INSTRUMENTOS FINANCIEROS POR CATEGORÍA

### Pasivos financieros

Al 30 de junio de 2020.

Instrumentos financieros según el estado de situación financiera	Pasivos financieros a valor razonable	Pasivos financieros a costo amortizado	Total
	M\$	M\$	M\$
Pasivos financieros a valor razonable	-	-	-
Instrumentos financieros derivados	27.347.173	-	27.347.173
Obligaciones por financiamiento	-	10.318.842	10.318.842
Obligaciones con bancos e instituciones financieras	-	228.406	228.406
Acreedores por intermediación	-	30.387.039	30.387.039
Cuentas por pagar por operaciones de cartera propia	-	151.001	151.001
Cuentas por pagar a partes relacionadas	-	843.618	843.618
Otras cuentas por pagar	-	65.706.479	65.706.479
Otros pasivos	-	-	-
<b>Total</b>	<b>27.347.173</b>	<b>107.635.385</b>	<b>134.982.558</b>

Al 31 de diciembre de 2019.

Instrumentos financieros según el estado de situación financiera	Pasivos financieros a valor razonable	Pasivos financieros a costo amortizado	Total
	M\$	M\$	M\$
Pasivos financieros a valor razonable	-	-	-
Instrumentos financieros derivados	31.737.873	-	31.737.873
Obligaciones por financiamiento	-	56.185.074	56.185.074
Obligaciones con bancos e instituciones financieras	-	228.300	228.300
Acreedores por intermediación	-	65.859.530	65.859.530
Cuentas por pagar por operaciones de cartera propia	-	207.030	207.030
Cuentas por pagar a partes relacionadas	-	3.149.947	3.149.947
Otras cuentas por pagar	-	61.053.534	61.053.534
Otros pasivos	-	-	-
<b>Total</b>	<b>31.737.873</b>	<b>186.683.415</b>	<b>218.421.288</b>

## 10 - INSTRUMENTOS FINANCIEROS A VALOR RAZONABLE - CARTERA PROPIA

Al 30 de junio de 2020.

Instrumentos financieros a valor razonable	Cartera propia disponible	Cartera propia comprometida			Subtotal	Total
		En operaciones a plazo	En Préstamos	En garantía por otras operaciones		
	M\$	M\$	M\$	M\$	M\$	
<b>Instrumentos de renta variable</b>						
Acciones						
Nacionales	2.550.459	-	144.109	-	144.109	<b>2.694.568</b>
Extranjeras	-	-	-	-	-	-
Cuotas de fondos mutuos						
Nacionales	-	-	-	-	-	-
Extranjeras	-	-	-	-	-	-
Cuotas de fondos de inversión						
Nacionales	538.776	-	-	-	-	<b>538.776</b>
Extranjeras	-	-	-	-	-	-
Otro	-	-	-	-	-	-
<b>Total IRV</b>	<b>3.089.235</b>	-	<b>144.109</b>	-	<b>144.109</b>	<b>3.233.344</b>

Al 31 de diciembre de 2019.

Instrumentos financieros a valor razonable	Cartera propia disponible	Cartera propia comprometida			Subtotal	Total
		En operaciones a plazo	En Préstamos	En garantía por otras operaciones		
	M\$	M\$	M\$	M\$	M\$	
<b>Instrumentos de renta variable</b>						
Acciones						
Nacionales	3.704.094	-	33.827	-	33.827	<b>3.737.921</b>
Extranjeras	-	-	-	-	-	-
Cuotas de fondos mutuos						
Nacionales	-	-	-	-	-	-
Extranjeras	-	-	-	-	-	-
Cuotas de fondos de inversión						
Nacionales	521.714	-	-	477.251	477.251	<b>998.965</b>
Extranjeras	-	-	-	-	-	-
Otro	-	-	-	-	-	-
<b>Total IRV</b>	<b>4.225.808</b>	-	<b>33.827</b>	<b>477.251</b>	<b>511.078</b>	<b>4.736.886</b>

## 10 – CONTINUACIÓN, INSTRUMENTOS FINANCIEROS A VALOR RAZONABLE - CARTERA PROPIA

### Detalle de las acciones por emisor:

Al 30 de junio de 2020.

Instrumentos financieros a valor razonable	Nemotécnico	Cartera propia disponible	Cartera propia comprometida			Subtotal	Total	Unidades
			En operaciones a plazo	En Préstamos	En garantía por otras operaciones			
			M\$	M\$	M\$			
<b>Instrumentos de renta variable</b>								
<b>Acciones</b>								
Almendral S.A.	ALMENDRAL	18.578	-	3.653	-	3.653	22.231	548.351
Bolsastgo	BOLSASTGO	2.311.000	-	-	-	-	2.311.000	1.000.000
Banco De Credito E Inversiones	BCI	7.589	-	-	-	-	7.589	272
Besalco S.A.	BESALCO	14.076	-	2.103	-	2.103	16.179	38.469
Compañía General De Electricidad S.A.	CGE	19.594	-	-	-	-	19.594	47.124
Cge Gas Natural S.A.	CGEGAS	22.989	-	-	-	-	22.989	129.737
Cristalerías De Chile S.A.	CRISTALES	13.524	-	3.662	-	3.662	17.186	3.736
Instituto De Diagnostico S.A.	INDISA	25.947	-	-	-	-	25.947	15.111
Invercap S.A.	INVERCAP	15.050	-	-	-	-	15.050	7.000
Clinica Las Condes S.A.	LAS CONDES	37.043	-	-	-	-	37.043	1.347
Inmobiliaria Manquehue S.A.	MANQUEHUE	9.116	-	-	-	-	9.116	75.967
Masisa S.A.	MASISA	40.050	-	-	-	-	40.050	2.554.214
Quinenco S.A.	QUINENCO	15.903	-	-	-	-	15.903	13.478
Cencosud Shopping S.A.	CENCOSHOPP	-	-	14.601	-	14.601	14.601	10.000
Cencosud S.A.	CENCOSUD	-	-	11.500	-	11.500	11.500	10.000
Empresas Copec S.A.	COPEC	-	-	20.552	-	20.552	20.552	3.730
Ripley Corp S.A.	RIPLEY	-	-	66.625	-	66.625	66.625	249.530
Grupo Security S.A.	SECURITY	-	-	8.073	-	8.073	8.073	54.925
Vina San Pedro Tarapaca S.A.	VSPT	-	-	13.340	-	13.340	13.340	2.000.000
<b>Cuota de Fondos de Inversión</b>								
F.I. Ameris Dva All Cap Chile	CFIAMDVACM	35.459	-	-	-	-	35.459	3.174
F.I. Ameris Dva Silicon Fund	CFIAMDVASC	6.265	-	-	-	-	6.265	10.002
F.I. Frontal Trust Deuda Privada Mixta	CFIFDMA-E	4.332	-	-	-	-	4.332	25.403
F.I. Credicorp Cap. Spread Corp. Local	CFIIMSCLD	15.207	-	-	-	-	15.207	435
F.I. Credicorp C. P. E.-Pg Secondaries II	CFIIMSSECL	14.763	-	-	-	-	14.763	73.779
F.I. Im Trust Tierras Del Sur	CFIIMTDSUR	19.596	-	-	-	-	19.596	30.836
Quest Acciones Chile Fondo De Inversion	CFIQAC	100.912	-	-	-	-	100.912	18.765
F. De I. Santander Deuda Chile, Serie A	CFISANDCHA	117.989	-	-	-	-	117.989	219
F. I. Santander Renta Variable Global	CFISANRVGA	69.662	-	-	-	-	69.662	45.759
F. I. Santander Deuda Corporativa Chile	CFISANTDCA	83.962	-	-	-	-	83.962	29.847
F. I. Santander Deuda Latam	CFISANTDLA	65.337	-	-	-	-	65.337	858
F.I. Sartor Tactico Internacional	CFITAINA	5.292	-	-	-	-	5.292	21.189
<b>Total IRV</b>		<b>3.089.235</b>	<b>-</b>	<b>144.109</b>	<b>-</b>	<b>144.109</b>	<b>3.233.344</b>	<b>7.023.257</b>

## 10 – CONTINUACIÓN, INSTRUMENTOS FINANCIEROS A VALOR RAZONABLE - CARTERA PROPIA

Al 31 de diciembre de 2019.

Instrumentos financieros a valor razonable	Nemotécnico	Cartera propia disponible	Cartera propia comprometida			Subtotal	Total	Unidades
			En operaciones a plazo	En Préstamos	En garantía por otras operaciones			
			M\$	M\$	M\$			
<b>Instrumentos de renta variable</b>								
<b>Acciones</b>								
Aguas Andinas S.A.	AGUAS-A	60.062	-	-	-	60.062	188.281	
Almendral S.A.	ALMENDRAL	8.807	-	-	-	8.807	207.235	
Besalco S.A.	BESALCO	35.972	-	-	-	35.972	88.168	
Bolsa De Comercio De Santiago	BOLSASTGO	2.409.500	-	-	-	2.409.500	1.000.000	
Banco Santander-Chile	BSANTANDER	43.000	-	-	-	43.000	1.000.000	
Compañía General De Electricidad S.A.	CGE	123.784	-	-	-	123.784	234.027	
Cge Gas Natural S.A.	CGEGAS	14.104	-	-	-	14.104	78.354	
Banco De Chile	CHILE	368.402	-	-	-	368.402	4.622.355	
Colbun S.A.	COLBUN	12.779	-	-	-	12.779	106.493	
Empresas Copec S.A.	COPEC	661	-	13.581	-	14.242	2.110	
Cristalerías De Chile S.A.	CRISTALES	48	-	-	-	48	9	
Enel Chile S.A.	ENELCHILE	210.351	-	-	-	210.351	2.983.699	
Enjoy S.A.	ENJOY	34.181	-	-	-	34.181	1.560.799	
Falabella S.A.	FALABELLA	87.779	-	-	-	87.779	27.084	
Invercap S.A.	INVERCAP	5.307	-	-	-	5.307	1.769	
Inmobiliaria Manquehue S.A.	MANQUEHUE	91.274	-	-	-	91.274	585.014	
Masisa S.A.	MASISA	20.263	-	-	-	20.263	630.075	
Molibdenos Y Metales S.A.	MOLYMET	132.636	-	-	-	132.636	16.773	
Ripley Corp S.A.	RIPLEY	796	-	-	-	796	2.361	
Grupo Security S.A.	SECURITY	8.538	-	-	-	8.538	43.647	
Sociedad Matriz Saam S.A.	SMSAAM	9.612	-	-	-	9.612	662.701	
Vina San Pedro Tarapaca S.A.	VSPT	26.237	-	3.588	-	3.588	29.825	
Clinica Las Condes S.A.	LASCONDES	-	-	16.658	-	16.658	16.658	
<b>Cuota de Fondos de Inversión</b>								
F.I. Capital Advisors Renta Variable Global, A	CFICARVA-E	13.442	-	-	61.878	61.878	75.320	
F.I. Capital Advisors Renta Variable Global, B	CFICARVB-E	39.919	-	-	-	-	39.919	
F.I. Credicorp Capital Spread Corporativo Local, C	CFIAMDVASC	3.049	-	-	-	-	3.049	
F.I. Credicorp Capital Spread Corporativo Local, E	CFIIMSCLE	20.305	-	-	-	-	20.305	
F.I. Credicorp Capital Spread Corporativo Local, I	CFIIMSCLI	17.648	-	-	120.408	120.408	138.056	
F.I. Credicorp Capital Private Equity – Pg Secondaries II	CFIIMSECLII	13.273	-	-	-	-	13.273	
F.I. Credicorp Capital Deuda Corporativa Investment Grade, B	CFIIMTDC-B	15.598	-	-	-	-	15.598	
F.I. Credicorp Capital Deuda Corporativa Investment Grade, I	CFIIMTDC-I	35.996	-	-	-	-	35.996	
F.I. Sartor Leasing, A	CFILEASA	134.149	-	-	48.880	48.880	183.029	
F.I. Quest Acciones Chile	CFIQAC	22.256	-	-	-	-	22.256	
F.I. Santander Deuda Chile, A	CFISANDCHA	42.298	-	-	-	-	42.298	
F.I. Santander Renta Variable Global, A	CFISANRVGA	50.656	-	-	95.262	95.262	145.918	
F.I. Santander Deuda Corporativa Chile, A	CFISANTDCA	47.389	-	-	150.823	150.823	198.212	
F.I. Santander Deuda Latam, A	CFISANTDLA	47.907	-	-	-	-	47.907	
F.I. Sartor Tactico Internacional, A	CFITAINA	17.830	-	-	-	-	17.830	
<b>Total IRV</b>		<b>4.225.808</b>	<b>-</b>	<b>33.827</b>	<b>477.251</b>	<b>511.078</b>	<b>4.736.886</b>	<b>19.441.803</b>

## 10 – CONTINUACIÓN, INSTRUMENTOS FINANCIEROS A VALOR RAZONABLE - CARTERA PROPIA

Al 30 de junio de 2020.

Instrumentos financieros a valor razonable	Cartera propia disponible	Cartera propia comprometida			Subtotal	Total
		En operaciones a plazo	En Préstamos	En garantía por otras operaciones		
		M\$	M\$	M\$		
<b>Instrumentos de renta fija e int. Financiera</b>						
Del Estado						
Nacionales	5.707.839	3.158.410	-	-	3.158.410	8.866.249
Extranjeras	-	-	-	-	-	-
De entidades financieras						
Nacionales	1.429.582	3.360.072	-	6.771.835	10.131.907	11.561.489
Extranjeras	-	-	-	-	-	-
De empresas						
Nacionales	-	-	-	-	-	-
Extranjeras	-	-	-	-	-	-
Otro	-	-	-	-	-	-
<b>Total IRF e IIF</b>	<b>7.137.421</b>	<b>6.518.482</b>	<b>-</b>	<b>6.771.835</b>	<b>13.290.317</b>	<b>20.427.738</b>

Al 31 de diciembre de 2019.

Instrumentos financieros a valor razonable	Cartera propia disponible	Cartera propia comprometida			Subtotal	Total
		En operaciones a plazo	En Préstamos	En garantía por otras operaciones		
		M\$	M\$	M\$		
<b>Instrumentos de renta fija e int. Financiera</b>						
Del Estado						
Nacionales	1.161.750	35.289.104	-	4.840.110	40.129.214	41.290.964
Extranjeras	-	-	-	-	-	-
De entidades financieras						
Nacionales	6.639.315	7.486.418	-	1.484.170	8.970.588	15.609.903
Extranjeras	-	-	-	-	-	-
De empresas						
Nacionales	921.435	3.000.378	-	-	3.000.378	3.921.813
Extranjeras	-	-	-	-	-	-
Otro	-	-	-	-	-	-
<b>Total IRF e IIF</b>	<b>8.722.500</b>	<b>45.775.900</b>	<b>-</b>	<b>6.324.280</b>	<b>52.100.180</b>	<b>60.822.680</b>

## 11 - INSTRUMENTOS FINANCIEROS A COSTO AMORTIZADO – CARTERA PROPIA

Al 30 de junio de 2020 y 31 de diciembre de 2019 no existen Instrumentos Financieros a Costo Amortizado – Cartera Propia.

## 12 - INSTRUMENTOS FINANCIEROS A COSTO AMORTIZADO – OPERACIONES DE FINANCIAMIENTO

### a) Operaciones de compra con retroventa sobre instrumentos de renta variable (Simultáneas).

Al 30 de junio de 2020, no existen Instrumentos Financieros a Costo Amortizado – Operaciones de compra con retroventa sobre instrumentos de renta variable (Simultáneas).

Al 31 de diciembre de 2019

Contrapartes	Tasa promedio %	Vencimiento		Total M\$	Valor razonable del activo subyacente M\$
		Hasta 7 días	Más de 7 días		
		M\$	M\$		
Personas naturales	-	-	-	-	-
Personas jurídicas	0,34	-	237.306	237.306	227.039
Intermediarios de valores	-	-	-	-	-
Inversionistas Institucionales	-	-	-	-	-
Partes relacionados	-	-	-	-	-
<b>Total</b>		-	<b>237.306</b>	<b>237.306</b>	<b>227.039</b>



## 12 – CONTINUACIÓN, INSTRUMENTOS FINANCIEROS A COSTO AMORTIZADO – OPERACIONES DE FINANCIAMIENTO

### b) Operaciones de compra con retroventa sobre Instrumentos de renta fija e intermediación financiera (Contratos de retrocompra).

Al 30 de junio de 2020.

Contrapartes	Tasa promedio %	Vencimiento		Total	Valor razonable del activo subyacente
		Hasta 7 días	Más de 7 días		
		M\$	M\$		
Personas naturales	-	-	-	-	-
Personas jurídicas	0,11	3.759.210	-	3.759.210	3.759.348
Intermediarios de valores	-	-	-	-	-
Inversionistas Institucionales	-	-	-	-	-
Partes relacionados	-	-	-	-	-
<b>Total</b>		<b>3.759.210</b>	<b>-</b>	<b>3.759.210</b>	<b>3.759.348</b>

Al 31 de diciembre de 2019.

Contrapartes	Tasa promedio %	Vencimiento		Total	Valor razonable del activo subyacente
		Hasta 7 días	Más de 7 días		
		M\$	M\$		
Personas naturales	-	-	-	-	-
Personas jurídicas	0,38	-	3.507.252	3.507.252	3.508.139
Intermediarios de valores	0,21	1.583.841	-	1.583.841	1.584.062
Inversionistas Institucionales	-	-	-	-	-
Partes relacionados	-	-	-	-	-
<b>Total</b>		<b>1.583.841</b>	<b>3.507.252</b>	<b>5.091.093</b>	<b>5.092.201</b>

## 12 - CONTINUACIÓN, INSTRUMENTOS FINANCIEROS A COSTO AMORTIZADO - OPERACIONES DE FINANCIAMIENTO

### c) Premio por cobrar por préstamos de acciones.

Al 30 de junio de 2020.

Contrapartes	Tasa promedio %	Vencimiento		Total M\$
		Hasta 7 días M\$	Más de 7 días M\$	
Personas naturales	0,35	-	251	251
Personas jurídicas	0,33	3.219	4.449	7.668
Intermediarios de valores	-	-	-	-
Inversionistas Institucionales	0,27	702	1.589	2.291
Partes relacionados	-	-	-	-
<b>Total</b>		<b>3.921</b>	<b>6.289</b>	<b>10.210</b>

Al 31 de diciembre de 2019.

Contrapartes	Tasa promedio %	Vencimiento		Total M\$
		Hasta 7 días M\$	Más de 7 días M\$	
Personas naturales	0,35	117	89	206
Personas jurídicas	0,33	3.334	477	3.811
Intermediarios de valores	-	-	-	-
Inversionistas Institucionales	0,27	-	2.006	2.006
Partes relacionados	-	-	-	-
<b>Total</b>		<b>3.451</b>	<b>2.572</b>	<b>6.023</b>

## 13 - CONTRATOS DE DERIVADOS FINANCIEROS

Al 30 de junio de 2020.

Tipo de Contrato	N° Operaciones	Nocional				Instrumentos financieros derivados a valor razonable						Total Activo a Valor Razonable	Total Pasivo a Valor Razonable
		Compra		Venta		Posición Activa			Posición Pasiva				
		Cantidad U.M. (*) del contrato	Monto contrato M\$	Cantidad U.M. (*) del contrato	Monto contrato M\$	Hasta 7 días M\$	Desde 8 a 360 días M\$	Mayor a 1 año M\$	Hasta 7 días M\$	Desde 8 a 360 días M\$	Mayor a 1 año M\$		
<b>Forward</b>													
Dólares de EE.UU. (Compensación)	970	613.272.057	502.739.226	609.391.757	499.557.225	-	21.940.403	2.981.723	-	20.625.776	2.099.251	24.922.126	22.725.026
Dólares de EE.UU. (Entrega Física)	64	49.118.108	40.226.029	58.877.075	48.222.568	-	1.239.154	275.616	-	1.111.931	87.233	1.514.770	1.199.164
Euros (Compensación)	12	3.326.980	3.072.794	3.326.980	3.072.794	-	43.509	111.654	-	38.718	100.433	155.163	139.151
Euros (Entrega Física)	-	-	-	-	-	-	-	-	-	-	-	-	-
Unidades de Fomento (Compensación)	37	5.682.072	163.153.834	5.682.057	163.153.418	-	661.769	631.497	-	618.032	597.483	1.293.266	1.215.515
Unidades de Fomento (Entrega Física)	-	-	-	-	-	-	-	-	-	-	-	-	-
Soles Peruanos (Compensación)	10	10.668.281	2.458.374	10.668.071	2.458.156	-	54.453	46.463	-	47.898	41.820	100.916	89.718
Soles Peruanos (Entrega Física)	4	648.618	152.955	648.618	152.955	-	3.662	-	-	464	-	3.662	464
Soles Peruanos (Compensación)	-	-	-	-	-	-	-	-	-	-	-	-	-
Soles Peruanos (Entrega Física)	-	-	-	-	-	-	-	-	-	-	-	-	-
Peso Colombiano (Compensación)	-	-	-	-	-	-	-	-	-	-	-	-	-
Peso Colombiano (Entrega Física)	-	-	-	-	-	-	-	-	-	-	-	-	-
<b>B) Swap</b>													
Swap US-CLP	4	873.910	685.504	870.299	682.219	-	30.397	-	-	33.532	-	30.397	33.532
Swap UF-US	6	2.181.361	63	2.181.361	63	-	25.483	35.235	-	23.693	31.672	60.718	55.365
Swap USD-EUR	-	-	-	-	-	-	-	-	-	-	-	-	-
Swap ICP-CLP	10	21.055.000.000	1.405.557	13.800.000.000	1.090.763	-	-	1.405.557	-	-	1.090.763	1.405.557	1.090.763
Swap UF-CLP	-	-	-	-	-	-	-	-	-	-	-	-	-
<b>Total</b>	<b>1.144</b>	<b>21.760.096.912</b>	<b>730.323.173</b>	<b>14.510.966.022</b>	<b>734.813.717</b>	<b>-</b>	<b>24.069.950</b>	<b>6.251.732</b>	<b>-</b>	<b>22.559.935</b>	<b>4.787.239</b>	<b>30.321.683</b>	<b>27.347.173</b>

(\*) Corresponde a la cantidad de unidades monetarias o de unidades de fomento de los contratos de derivados financieros.

## 13 – CONTINUACIÓN, CONTRATOS DE DERIVADOS FINANCIEROS

Al 31 de diciembre de 2019.

Tipo de Contrato	N° Operaciones	Nocional				Instrumentos financieros derivados a valor razonable						Total Activo a Valor Razonable	Total Pasivo a Valor Razonable
		Compra		Venta		Posición Activa			Posición Pasiva				
		Cantidad U.M. (*) del contrato	Monto contrato M\$	Cantidad U.M. (*) del contrato	Monto contrato M\$	Hasta 7 días M\$	Desde 8 a 360 días M\$	Mayor a 1 año M\$	Hasta 7 días M\$	Desde 8 a 360 días M\$	Mayor a 1 año M\$		
<b>Forward</b>													
Dólares de EE.UU. (Compensación)	1.194	857.347.445	637.539.790	846.001.002	629.190.212	-	32.006.574	615.148	-	25.941.675	571.361	32.621.722	26.513.035
Dólares de EE.UU. (Entrega Física)	65	65.158.952	48.464.212	72.840.826	54.175.299	-	1.836.776	855	-	2.324.593	-	1.837.631	2.324.593
Euros (Compensación)	12	4.244.332	3.563.764	4.244.332	3.563.764	-	267.941	-	-	249.234	-	267.941	249.234
Euros (Entrega Física)	-	-	-	-	-	-	-	-	-	-	-	-	-
Unidades de Fomento	80	12.130.568	344.360.634	11.770.569	334.128.902	-	1.444.266	24.224	-	1.307.738	26.434	1.468.490	1.334.172
Unidades de Fomento (Entrega)	-	-	-	-	-	-	-	-	-	-	-	-	-
Soles Peruanos (Compensación)	18	16.520.535	3.655.515	16.520.314	3.655.156	-	85.364	4.367	-	75.156	2.192	89.731	77.348
Soles Peruanos (Entrega Física)	5	648.618	143.555	5.502.069	1.223.692	-	6.583	-	-	10.597	-	6.583	10.597
Soles Peruanos (Compensación)	-	-	-	-	-	-	-	-	-	-	-	-	-
Soles Peruanos (Entrega Física)	1	4.853.451	1.079.665	-	-	-	113.648	-	-	-	-	113.648	-
Peso Colombiano (Compensación)	6	20.128.050.000	4.589.955	20.101.050.000	4.583.799	-	107.068	-	-	100.912	-	107.068	100.912
Peso Colombiano (Entrega Física)	-	-	-	-	-	-	-	-	-	-	-	-	-
<b>B) Swap</b>													
Swap US-CLP	15	2.608.288	1.902.969	5.398.494	3.865.953	-	78.249	-	-	206.052	-	78.249	206.052
Swap UF-US	14	1.539.867	38	1.539.867	37	-	102.676	-	-	134.722	7.841	102.676	142.563
Swap USD-EUR	-	-	-	-	-	-	-	-	-	-	-	-	-
Swap ICP-CLP	9	88.500.000.000	147.569	75.600.000.000	113.090	-	-	147.569	-	87.943	71.675	147.569	159.618
Swap UF-CLP	-	-	-	-	-	-	-	-	-	-	-	-	-
<b>Opciones</b>													
Dólares de EE.UU. (Compensación)	-	36.000.000	619.749	36.000.000	619.749	-	619.749	-	-	619.749	-	619.749	619.749
<b>Total</b>	<b>1.419</b>	<b>109.629.102.056</b>	<b>1.046.067.415</b>	<b>96.700.867.473</b>	<b>1.035.119.653</b>	<b>-</b>	<b>36.668.894</b>	<b>792.163</b>	<b>-</b>	<b>31.058.371</b>	<b>679.503</b>	<b>37.461.057</b>	<b>31.737.873</b>

(\*) Corresponde a la cantidad de unidades monetarias o de unidades de fomento de los contratos de derivados financieros.

### 13 – CONTINUACIÓN, CONTRATOS DE DERIVADOS FINANCIEROS

Contrapartes	30-06-2020		31-12-2019	
	Activo a valor razonable	Monto garantizado	Activo a valor razonable	Monto garantizado
	M\$	M\$	M\$	M\$
Personas naturales	200.680	10.034	281.950	14.098
Personas jurídicas	12.629.206	631.460	14.702.720	735.136
Inversionistas Institucionales	17.221.486	861.074	22.030.222	1.101.511
Partes relacionadas	270.310	13.516	446.165	22.308
Bancos	-	-	-	-
<b>Total</b>	<b>30.321.682</b>	<b>1.516.084</b>	<b>37.461.057</b>	<b>1.873.053</b>

### 14 - DEUDORES POR INTERMEDIACIÓN

Al 30 de junio de 2020.

Resumen	Monto M\$	Provisión M\$	Total M\$
Intermediación de operaciones a término	10.292.327	(461.071)	<b>9.831.256</b>
Intermediación de operaciones a plazo	21.864.239	-	<b>21.864.239</b>
<b>Total</b>	<b>32.156.566</b>	<b>(461.071)</b>	<b>31.695.495</b>

Al 31 de diciembre de 2019.

Resumen	Monto M\$	Provisión M\$	Total M\$
Intermediación de operaciones a término	33.602.636	(621.339)	<b>32.981.297</b>
Intermediación de operaciones a plazo	36.017.030	-	<b>36.017.030</b>
<b>Total</b>	<b>69.619.666</b>	<b>(621.339)</b>	<b>68.998.327</b>

## 14 – CONTINUACIÓN, DEUDORES POR INTERMEDIACIÓN

### a) Intermediación de operaciones a término.

Al 30 de junio de 2020.

Contrapartes	Cuentas por cobrar por Intermediación	Provisión	Total	Vencidos				Total Vencidos
				Hasta 2 días	Desde 3 a 10 días	Desde 11 a 30 días	Más de 30 días	
	M\$	M\$	M\$	M\$	M\$	M\$	M\$	M\$
Personas naturales	1.118.555	(6.121)	1.112.434	43.473	-	16	6.121	49.611
Personas jurídicas	1.422.991	(390.023)	1.032.968	529.454	90.737	452.415	390.023	1.462.631
Intermediarios de valores	3.651.509	(60.628)	3.590.881	41.038	622	1.598	60.628	103.885
Inversionistas Institucionales	2.334.359	-	2.334.359	-	-	-	-	-
Partes relacionados	-	(4.299)	(4.299)	144.487	-	-	4.299	148.786
<b>Total</b>	<b>8.527.414</b>	<b>(461.071)</b>	<b>8.066.343</b>	<b>758.453</b>	<b>91.358</b>	<b>454.029</b>	<b>461.071</b>	<b>1.764.913</b>

Al 31 de diciembre de 2019.

Contrapartes	Cuentas por cobrar por Intermediación	Provisión	Total	Vencidos				Total Vencidos
				Hasta 2 días	Desde 3 a 10 días	Desde 11 a 30 días	Más de 30 días	
	M\$	M\$	M\$	M\$	M\$	M\$	M\$	M\$
Personas naturales	474.261	(22.713)	451.548	457.692	207.532	155	22.713	688.092
Personas jurídicas	10.907.136	(589.986)	10.317.150	1.764.288	330.046	103.136	589.986	2.787.457
Intermediarios de valores	10.081.018	(4.440)	10.076.578	36.871	134.752	6.933	4.440	182.996
Inversionistas Institucionales	8.403.857	-	8.403.857	-	-	-	-	-
Partes relacionados	-	(4.200)	(4.200)	94	15.431	58.095	4.200	77.820
<b>Total</b>	<b>29.866.272</b>	<b>(621.339)</b>	<b>29.244.933</b>	<b>2.258.945</b>	<b>687.761</b>	<b>168.319</b>	<b>621.339</b>	<b>3.736.365</b>

## 14 – CONTINUACIÓN, DEUDORES POR INTERMEDIACIÓN

### b) Intermediación de operaciones a plazo sobre acciones (Simultáneas).

Al 30 de junio de 2020.

Contrapartes	Vencidos	Vencimiento				Provisión	Total
		Hasta 7 días	Desde 8 a 30 días	Desde 31 a 60 días	Más de 60 días		
	M\$	M\$	M\$	M\$	M\$	M\$	M\$
Personas naturales	-	1.540.135	388.604	441.669	992.714	-	3.363.122
Personas jurídicas	-	1.115.224	7.837.984	7.272.867	266.844	-	16.492.919
Intermediarios de valores	-	-	-	-	-	-	-
Inversionistas Institucionales	-	1.006.975	500.565	500.658	-	-	2.008.198
Partes relacionados	-	-	-	-	-	-	-
<b>Total</b>	-	<b>3.662.334</b>	<b>8.727.153</b>	<b>8.215.194</b>	<b>1.259.558</b>	-	<b>21.864.239</b>

Al 31 de diciembre de 2019.

Contrapartes	Vencidos	Vencimiento				Provisión	Total
		Hasta 7 días	Desde 8 a 30 días	Desde 31 a 60 días	Más de 60 días		
	M\$	M\$	M\$	M\$	M\$	M\$	M\$
Personas naturales	-	820.477	1.600.641	336.550	802.821	-	3.560.489
Personas jurídicas	-	11.780.609	15.374.813	4.799.403	449.866	-	32.404.691
Intermediarios de valores	-	-	-	-	-	-	-
Inversionistas Institucionales	-	-	-	30.564	21.286	-	51.850
Partes relacionados	-	-	-	-	-	-	-
<b>Total</b>	-	<b>12.601.086</b>	<b>16.975.454</b>	<b>5.166.517</b>	<b>1.273.973</b>	-	<b>36.017.030</b>

Al 30 de junio de 2020 y 31 de diciembre de 2019 no existen operaciones a plazo, sobre acciones que se encuentran vencidas.

### c) Movimiento de la provisión de incobrables.

Al 30 de junio de 2020 y al 31 de diciembre de 2019

Movimiento de las Provisiones	30-06-2020	31-12-2019
	M\$	M\$
Saldo inicial al 01/01/2020	(621.339)	(133.478)
Provisiones reclasificadas	(461.071)	(621.339)
Reverso de provisiones	621.339	133.478
Provisiones utilizadas en el año	-	-
<b>Total</b>	<b>(461.071)</b>	<b>(621.339)</b>

## 15 - CUENTAS POR COBRAR POR OPERACIONES DE CARTERA PROPIA

Al 30 de junio de 2020.

Contrapartes	Monto cuentas por cobrar	Provisión	Total	Vencidos				Total Vencidos
				Hasta 2 días	Desde 3 a 10 días	Desde 11 a 30 días	Más de 30 días	
	M\$	M\$	M\$	M\$	M\$	M\$	M\$	M\$
Personas naturales	-	-	-	-	-	-	-	-
Personas jurídicas	-	-	-	-	-	-	-	-
Intermediarios de valores	698.594	-	698.594	-	-	-	-	-
Inversionistas Institucionales	-	-	-	-	-	-	-	-
Partes relacionados	-	-	-	-	-	-	-	-
<b>Total</b>	<b>698.594</b>	<b>-</b>	<b>698.594</b>	<b>-</b>	<b>-</b>	<b>-</b>	<b>-</b>	<b>-</b>

Al 31 de diciembre de 2019.

Contrapartes	Monto cuentas por cobrar	Provisión	Total	Vencidos				Total Vencidos
				Hasta 2 días	Desde 3 a 10 días	Desde 11 a 30 días	Más de 30 días	
	M\$	M\$	M\$	M\$	M\$	M\$	M\$	M\$
Personas naturales	-	-	-	-	-	-	-	-
Personas jurídicas	-	-	-	-	-	-	-	-
Intermediarios de valores	6.909.616	-	6.909.616	-	-	-	-	-
Inversionistas Institucionales	-	-	-	-	-	-	-	-
Partes relacionados	-	-	-	-	-	-	-	-
<b>Total</b>	<b>6.909.616</b>	<b>-</b>	<b>6.909.616</b>	<b>-</b>	<b>-</b>	<b>-</b>	<b>-</b>	<b>-</b>



## 16 - SALDOS Y TRANSACCIONES CON ENTIDADES RELACIONADAS

### a) Resumen de saldos y transacciones con partes relacionadas.

Al 30 de junio de 2020.

Concepto	Cantidad	Total transacción		Saldo	
		Monto M\$	Resultado M\$	Activo M\$	Pasivo M\$
Intermediación de operaciones a término y plazo (compra)	727	73.635.853	1.295	-	-
Intermediación de operaciones a término y plazo (venta)	424	38.567.054	1.518	-	-
Compras fuera de rueda RF	3	26.135.630	-	-	-
Ventas fuera de rueda RF	4	37.800.000	-	-	-
Operaciones de compra con retroventa sobre IRF e IIF	5	30.560.422	4.866	-	-
Operaciones de financiamiento - venta con retrocompra sobre IRF e IIF	265	142.509.207	6.713	-	49.905
Instrumentos financieros derivados (compra)	3	3.407.704	167.042	167.042	-
Instrumentos financieros derivados (venta)	44	7.163.341	(426.691)	103.268	529.960
Cuentas corrientes (*)	-	-	-	3.408.992	843.618
Compra de moneda extranjera	239	48.477.407	-	-	-
Venta de moneda extranjera	292	68.063.019	-	-	-
Servicios Prestados (***)	20	3.311.669	(2.782.918)	-	-
Contrato por Colocación de Cuotas	6	851.897	715.880	-	-
<b>Total</b>		<b>480.483.204</b>	<b>(2.312.295)</b>	<b>3.679.302</b>	<b>1.423.483</b>

(\*) Se presentan en "Cuentas por cobrar o pagar a partes relacionadas", los demás saldos se presentan en otras cuentas del balance dependiendo su naturaleza.

(\*\*) Comisiones por Market Maker y otras comisiones.

(\*\*\*) Servicios por asesorías en el desarrollo de sistemas y tecnología, colocación de cuotas de fondos y administración de cartera de terceros.

## 16 – CONTINUACIÓN, SALDOS Y TRANSACCIONES CON ENTIDADES RELACIONADAS

### a) Continuación, Resumen de saldos y transacciones con partes relacionadas.

Al 31 de diciembre de 2019.

Concepto	Cantidad	Total transacción		Saldo	
		Monto M\$	Resultado M\$	Activo M\$	Pasivo M\$
Intermediación de operaciones a término y plazo (compra)	103	71.569.445	735.104	-	-
Intermediación de operaciones a término y plazo (venta)	112	51.802.602	2.750	-	-
Operaciones de compra con retroventa sobre IRF e IIF	20	68.516.135	59.561.792	-	-
Operaciones de financiamiento - venta con retrocompra sobre IRV	-	-	-	-	159
Operaciones de financiamiento - venta con retrocompra sobre IRF e IIF	493	270.510.520	23.970	-	2.475.155
Instrumentos financieros derivados (compra)	21	26.686.571	1.092.096	395.784	-
Instrumentos financieros derivados (venta)	192	195.980.892	947.793	50.380	550.431
Cuentas corrientes (*)	-	-	-	417.838	3.149.947
Compra de moneda extranjera	70	91.729.421	-	-	-
Venta de moneda extranjera	138	89.661.589	-	-	-
Servicios Prestados (***)	36	6.809.754	(5.722.484)	-	-
Arriendo	12	29.958	(29.958)	-	-
Contrato por Colocación de Cuotas	12	3.808.625	3.200.525	-	-
Otras Comisiones (**)	40	19.499	-	-	-
<b>Total</b>		<b>877.125.011</b>	<b>59.811.588</b>	<b>864.002</b>	<b>6.175.692</b>

(\*) Se presentan en “Cuentas por cobrar o pagar a partes relacionadas”, los demás saldos se presentan en otras cuentas del balance dependiendo su naturaleza.

(\*\*) Comisiones por colocación de cuotas, prima por ventas cortas y otras comisiones.

(\*\*\*) Servicios por asesorías en el desarrollo de sistemas y tecnología, colocación de cuotas de fondos y administración de cartera de terceros.

Al 30 de junio de 2020 y 31 de diciembre de 2019 no se han realizado provisiones de incobrabilidad, ni políticas especiales por operaciones entre relacionadas, sino que se aplican las mismas condiciones en los negocios y se siguen los mismos procedimientos de control que los requeridos a los clientes en general.

## 16 – CONTINUACIÓN, SALDOS Y TRANSACCIONES CON ENTIDADES RELACIONADAS

### b) Detalle de saldos y transacciones significativos con partes relacionadas.

#### Credibolsa Sociedad Agente de Bolsa S.A. – Grupo Empresarial

Al 30 de junio de 2020.

Concepto	Cantidad	Total transacción		Saldo	
		Monto M\$	Resultado M\$	Activo M\$	Pasivo M\$
Intermediación de operaciones a término y plazo (compra)	12	61.507	49	-	-
Intermediación de operaciones a término y plazo (venta)	11	539.296	431	-	-
Cuentas corrientes (*)	-	-	-	-	77.132
Compra de moneda extranjera	12	547.756	-	-	-
Venta de moneda extranjera	13	132.138	-	-	-
<b>Total</b>		<b>1.280.697</b>	<b>480</b>	-	<b>77.132</b>

(\*) Se presentan en “Cuentas por cobrar o pagar a partes relacionadas”, los demás saldos se presentan en otras cuentas del balance dependiendo su naturaleza.

Al 31 de diciembre de 2019.

Concepto	Cantidad	Total transacción		Saldo	
		Monto M\$	Resultado M\$	Activo M\$	Pasivo M\$
Intermediación de operaciones a término y plazo (compra)	41	3.115.324	2.413	-	-
Intermediación de operaciones a término y plazo (venta)	27	1.924.987	1.486	-	-
Cuentas corrientes (*)	-	-	-	-	29.948
Compra de moneda extranjera	17	3.715.674	-	-	-
Venta de moneda extranjera	24	1.840.784	-	-	-
<b>Total</b>		<b>10.596.769</b>	<b>3.899</b>	-	<b>29.948</b>

(\*) Se presentan en “Cuentas por cobrar o pagar a partes relacionadas”, los demás saldos se presentan en otras cuentas del balance dependiendo su naturaleza.

## 16 – CONTINUACIÓN, SALDOS Y TRANSACCIONES CON ENTIDADES RELACIONADAS

### b) Continuación, detalle de saldos y transacciones significativos con partes relacionadas.

#### Credicorp Capital Chile S.A. – Matriz

Al 30 de junio de 2020.

Concepto	Cantidad	Total transacción		Saldo	
		Monto M\$	Resultado M\$	Activo M\$	Pasivo M\$
Intermediación de operaciones a término y plazo (compra)	8	12.956.792	-	-	-
Intermediación de operaciones a término y plazo (venta)	2	4.288.144	-	-	-
Operaciones de compra con retroventa sobre IRF e IIF	5	30.560.422	4.866	-	-
Instrumentos financieros derivados (compra)	1	116.237	15.486	15.486	-
Instrumentos financieros derivados (venta)	44	7.163.341	(426.691)	103.268	529.960
Cuentas corrientes (*)	-	-	-	3.192.266	-
Compra de moneda extranjera	62	20.524.514	-	-	-
Venta de moneda extranjera	32	3.851.959	-	-	-
Servicios Prestados (***)	6	716.676	(602.249)	-	-
<b>Total</b>		<b>80.178.085</b>	<b>(1.008.588)</b>	<b>3.311.020</b>	<b>529.960</b>

(\*) Se presentan en “Cuentas por cobrar o pagar a partes relacionadas”, los demás saldos se presentan en otras cuentas del balance dependiendo su naturaleza.

(\*\*\*) Servicios prestados por M\$ 602.249, corresponden a servicios prestados por una empresa del Grupo (Credicorp Capital Chile S.A) de apoyo de personal, soporte y mantención de sistemas de información, asesorías en el desarrollo de sistemas y tecnología a la Sociedad.

## 16 – CONTINUACIÓN, SALDOS Y TRANSACCIONES CON ENTIDADES RELACIONADAS

### b) Continuación, detalle de saldos y transacciones significativos con partes relacionadas.

Al 31 de diciembre de 2019.

Concepto	Cantidad	Total transacción		Saldo	
		Monto M\$	Resultado M\$	Activo M\$	Pasivo M\$
Intermediación de operaciones a término y plazo (compra)	30	52.291.659	-	-	-
Intermediación de operaciones a término y plazo (venta)	54	44.732.340	-	-	-
Operaciones de compra con retroventa sobre IRF e IIF	20	68.528.981	17.786	-	-
Instrumentos financieros derivados (compra)	15	18.339.569	588.860	112.251	-
Instrumentos financieros derivados (venta)	192	195.980.892	947.793	50.380	550.431
Cuentas corrientes (*)	-	-	-	-	2.875.192
Compra de moneda extranjera	33	83.735.334	-	-	-
Venta de moneda extranjera	54	75.167.866	-	-	-
Servicios Prestados (***)	12	1.393.233	(1.170.784)	-	-
Arriendo	12	29.958	(29.958)	-	-
<b>Total</b>		<b>540.199.832</b>	<b>353.697</b>	<b>162.631</b>	<b>3.425.623</b>

(\*) Se presentan en “Cuentas por cobrar o pagar a partes relacionadas”, los demás saldos se presentan en otras cuentas del balance dependiendo su naturaleza.

(\*\*) Comisiones por Market Maker y otras comisiones.

(\*\*\*) Servicios prestados por M\$ 1.170.784.- corresponden a servicios prestados por una empresa del Grupo (Credicorp Capital Chile S.A) de apoyo de personal, soporte y mantención de sistemas de información, asesorías en el desarrollo de sistemas y tecnología a la Sociedad.

## 16 – CONTINUACIÓN, SALDOS Y TRANSACCIONES CON ENTIDADES RELACIONADAS

### b) Continuación, detalle de saldos y transacciones significativos con partes relacionadas.

#### Credicorp Capital Asset Management S.A. Administradora General de Fondos. – Grupo Empresarial

Al 30 de junio de 2020.

Concepto	Cantidad	Total transacción		Saldo	
		Monto M\$	Resultado M\$	Activo M\$	Pasivo M\$
Intermediación de operaciones a término y plazo (compra)	7	1.396.103	-	-	-
Operaciones de financiamiento - venta con retrocompra sobre IRF e IIF	121	138.110.477	6.470	-	35.847
Instrumentos financieros derivados (compra)	2	3.291.467	151.556	151.556	-
Cuentas corrientes (*)	-	-	-	206.589	-
Compra de moneda extranjera	8	125.004	-	-	-
Venta de moneda extranjera	6	3.324.800	-	-	-
Servicios Prestados (**)	6	81.635	(68.601)	-	-
Contrato por Colocación de Cuotas	6	851.897	715.880	-	-
<b>Total</b>		<b>147.181.383</b>	<b>805.305</b>	<b>358.146</b>	<b>35.847</b>

(\*) Se presentan en “Cuentas por cobrar o pagar a partes relacionadas”, los demás saldos se presentan en otras cuentas del balance dependiendo su naturaleza.

(\*\*) Comisiones por Market Maker y otras comisiones.

(\*\*\*) Servicios prestados por M\$ 68.601, corresponden a servicios prestados por una empresa del Grupo (Credicorp Capital Asset Management S.A. Administradora General de Fondos) por servicio de administración de cartera de terceros.

## 16 – CONTINUACIÓN, SALDOS Y TRANSACCIONES CON ENTIDADES RELACIONADAS

### b) Continuación, detalle de saldos y transacciones significativos con partes relacionadas.

Al 31 de diciembre de 2019.

Concepto	Cantidad	Total transacción		Saldo	
		Monto M\$	Resultado M\$	Activo M\$	Pasivo M\$
Intermediación de operaciones a término y plazo (compra)	17	5.292.243	728.038	-	-
Intermediación de operaciones a término y plazo (venta)	6	656.807	-	-	-
Operaciones de financiamiento - venta con retrocompra sobre IRF e IIF	227	180.248.867	15.620	-	2.446.244
Instrumentos financieros derivados (compra)	6	8.347.002	503.236	283.534	-
Cuentas corrientes (*)	-	-	-	339.573	-
Compra de moneda extranjera	13	3.533.303	-	-	-
Venta de moneda extranjera	8	1.914.073	-	-	-
Servicios Prestados (***)	12	159.265	(133.836)	-	-
Contrato por Colocación de Cuotas	12	3.808.625	3.200.525	-	-
<b>Total</b>		<b>203.960.185</b>	<b>4.313.583</b>	<b>623.107</b>	<b>2.446.244</b>

(\*) Se presentan en “Cuentas por cobrar o pagar a partes relacionadas”, los demás saldos se presentan en otras cuentas del balance dependiendo su naturaleza.

(\*\*) Comisiones por Market Maker y otras comisiones.

(\*\*\*) Servicios prestados por M\$ 133.836.- corresponden a servicios prestados por una empresa del Grupo (Credicorp Capital Asset Management S.A. Administradora General de Fondos) por servicio de administración de cartera de terceros.

## 16 – CONTINUACIÓN, SALDOS Y TRANSACCIONES CON ENTIDADES RELACIONADAS

### b) Continuación, detalle de saldos y transacciones significativos con partes relacionadas.

#### IM Trust International S.A. - Grupo Empresarial

Al 30 de junio de 2020.

Concepto	Cantidad	Total transacción		Saldo	
		Monto M\$	Resultado M\$	Activo M\$	Pasivo M\$
Compra de moneda extranjera	3	680.986	-	-	-
Venta de moneda extranjera	4	701.210	-	-	-
<b>Total</b>		<b>1.382.196</b>	-	-	-

(\*) Se presentan en “Cuentas por cobrar o pagar a partes relacionadas”, los demás saldos se presentan en otras cuentas del balance dependiendo su naturaleza.

Al 31 de diciembre de 2019.

Concepto	Cantidad	Total transacción		Saldo	
		Monto M\$	Resultado M\$	Activo M\$	Pasivo M\$
Intermediación de operaciones a término y plazo (compra)	1	76.513	-	-	-
Intermediación de operaciones a término y plazo (venta)	1	76.626	-	-	-
Cuentas corrientes (*)	-	-	-	-	146.552
<b>Total</b>		<b>153.139</b>	-	-	<b>146.552</b>

(\*) Se presentan en “Cuentas por cobrar o pagar a partes relacionadas”, los demás saldos se presentan en otras cuentas del balance dependiendo su naturaleza.

(\*\*) Comisiones por colocación de cuotas, prima por ventas cortas y otras comisiones.



## 16 – CONTINUACIÓN, SALDOS Y TRANSACCIONES CON ENTIDADES RELACIONADAS

### b) Continuación, detalle de saldos y transacciones significativos con partes relacionadas.

#### Credicorp Capital S.A. Administradora de Inversiones. - Grupo Empresarial

Al 30 de junio de 2020.

Concepto	Cantidad	Total transacción		Saldo	
		Monto M\$	Resultado M\$	Activo M\$	Pasivo M\$
Operaciones de financiamiento - venta con retrocompra sobre IRF e IIF	46	1.586.234	94	-	-
Cuentas corrientes (*)	-	-	-	-	585
Compra de moneda extranjera	3	68.068	-	-	-
Servicios Prestados (***)	6	2.515.725	(2.114.056)	-	-
<b>Total</b>		<b>4.170.027</b>	<b>(2.113.962)</b>	-	<b>585</b>

(\*) Se presentan en “Cuentas por cobrar o pagar a partes relacionadas”, los demás saldos se presentan en otras cuentas del balance dependiendo su naturaleza.

(\*\*\*) Servicios prestados por M\$ 2.114.056, corresponden a servicios prestados por una empresa del Grupo (Credicorp Capital S.A. Administradora de Inversiones) por colocación de cuotas de fondos por cuenta de la Corredora y colocación de productos de la Corredora.

Al 31 de diciembre de 2019.

Concepto	Cantidad	Total transacción		Saldo	
		Monto M\$	Resultado M\$	Activo M\$	Pasivo M\$
Operaciones de financiamiento - venta con retrocompra sobre IRF e IIF	121	26.559.339	2.108	-	12.778
Cuentas corrientes (*)	-	-	-	-	115
Venta de moneda extranjera	12	93.019	-	-	-
Servicios Prestados (***)	12	5.257.256	(4.417.864)	-	-
<b>Total</b>		<b>31.909.614</b>	<b>(4.415.756)</b>	-	<b>12.893</b>

(\*) Se presentan en “Cuentas por cobrar o pagar a partes relacionadas”, los demás saldos se presentan en otras cuentas del balance dependiendo su naturaleza.

(\*\*\*) Servicios prestados por M\$ 4.417.864.- corresponden a servicios prestados por una empresa del Grupo (Credicorp Capital S.A. Administradora de Inversiones) por colocación de cuotas de fondos por cuenta de la Corredora y colocación de productos de la Corredora.

## 16 – CONTINUACIÓN, SALDOS Y TRANSACCIONES CON ENTIDADES RELACIONADAS

### b) Continuación, detalle de saldos y transacciones significativos con partes relacionadas.

#### Credicorp Capital Asesorías Financieras S.A. – Grupo Empresarial

Al 30 de junio de 2020.

Concepto	Cantidad	Total transacción		Saldo	
		Monto M\$	Resultado M\$	Activo M\$	Pasivo M\$
Operaciones de financiamiento - venta con retrocompra sobre IRF e IIF	98	2.812.496	149	-	4.029
Compra de moneda extranjera	3	83.570	-	-	-
<b>Total</b>		<b>2.896.066</b>	<b>149</b>	<b>-</b>	<b>4.029</b>

Al 31 de diciembre de 2019.

Concepto	Cantidad	Total transacción		Saldo	
		Monto M\$	Resultado M\$	Activo M\$	Pasivo M\$
Intermediación de operaciones a término y plazo (compra)	2	36.907	-	-	-
Intermediación de operaciones a término y plazo (venta)	3	23.907	-	-	-
Operaciones de financiamiento - venta con retrocompra sobre IRF e IIF	145	63.702.314	6.242	-	16.133
Compra de moneda extranjera	2	228.661	-	-	-
Venta de moneda extranjera	8	121.397	-	-	-
<b>Total</b>		<b>64.113.186</b>	<b>6.242</b>	<b>-</b>	<b>16.133</b>

## 16 – CONTINUACIÓN, SALDOS Y TRANSACCIONES CON ENTIDADES RELACIONADAS

### b) Continuación, detalle de saldos y transacciones significativos con partes relacionadas.

#### Credicorp Capital Ltd. - Grupo Empresarial

Al 30 de junio de 2020.

Concepto	Cantidad	Total transacción		Saldo	
		Monto M\$	Resultado M\$	Activo M\$	Pasivo M\$
Compra de moneda extranjera	1	500	-	-	-
Venta de moneda extranjera	1	5.000.500	-	-	-
<b>Total</b>		<b>5.001.000</b>	<b>-</b>	<b>-</b>	<b>-</b>

Al 31 de diciembre de 2019.

Concepto	Cantidad	Total transacción		Saldo	
		Monto M\$	Resultado M\$	Activo M\$	Pasivo M\$
Intermediación de operaciones a término y plazo (compra)	8	9.290.117	3.417	-	-
Intermediación de operaciones a término y plazo (venta)	18	3.220.238	582	-	-
Compra de moneda extranjera	4	499.303	-	-	-
Venta de moneda extranjera	4	275.688	-	-	-
Otras Comisiones (**)	1	25	-	-	-
<b>Total</b>		<b>13.285.371</b>	<b>3.999</b>	<b>-</b>	<b>-</b>

(\*\*) Comisiones por colocación de cuotas, prima por ventas cortas y otras comisiones.

## 16 – CONTINUACIÓN, SALDOS Y TRANSACCIONES CON ENTIDADES RELACIONADAS

### b) Continuación, detalle de saldos y transacciones significativos con partes relacionadas.

#### Otros relacionados con transacciones no significativas

Al 30 de junio de 2020.

Concepto	Cantidad	Total transacción		Saldo	
		Monto M\$	Resultado M\$	Activo M\$	Pasivo M\$
Intermediación de operaciones a término y plazo (compra)	700	59.221.451	1.246	-	-
Intermediación de operaciones a término y plazo (venta)	411	33.739.614	1.087	-	-
Operaciones de financiamiento - venta con retrocompra sobre IRF e IIF	-	-	-	-	10.029
Cuentas corrientes (*)	-	-	-	10.137	726.701
Compra de moneda extranjera	147	26.447.009	-	-	-
Venta de moneda extranjera	236	55.052.412	-	-	-
<b>Total</b>		<b>238.393.749</b>	<b>4.321</b>	<b>10.137</b>	<b>736.730</b>

(\*) Se presentan en “Cuentas por cobrar o pagar a partes relacionadas”, los demás saldos se presentan en otras cuentas del balance dependiendo su naturaleza.

Al 31 de diciembre de 2019.

Concepto	Cantidad	Total transacción		Saldo	
		Monto M\$	Resultado M\$	Activo M\$	Pasivo M\$
Intermediación de operaciones a término y plazo (compra)	4	1.466.681	1.236	-	-
Intermediación de operaciones a término y plazo (venta)	3	1.167.696	682	-	-
Operaciones de compra con retroventa sobre IRF e IIF	-	(12.846)	59.544.006	-	-
Operaciones de financiamiento - venta con retrocompra sobre IRV	-	-	-	-	159
Cuentas corrientes (*)	-	-	-	78.265	98.140
Compra de moneda extranjera	1	17.145	-	-	-
Venta de moneda extranjera	28	10.248.762	-	-	-
Otras Comisiones (**)	39	19.474	-	-	-
<b>Total</b>		<b>12.906.912</b>	<b>59.545.924</b>	<b>78.265</b>	<b>98.299</b>

(\*) Se presentan en “Cuentas por cobrar o pagar a partes relacionadas”, los demás saldos se presentan en otras cuentas del balance dependiendo su naturaleza.

(\*\*) Comisiones por colocación de cuotas, prima por ventas cortas y otras comisiones.

---

## 16 – CONTINUACIÓN, SALDOS Y TRANSACCIONES CON ENTIDADES RELACIONADAS

### c) Préstamos, remuneraciones y otros a ejecutivos principales del intermediario

Resumen	30-06-2020 M\$	31-12-2019 M\$
Prestamos	-	-
Remuneraciones	472.544	1.025.603
<b>Total</b>	<b>472.544</b>	<b>1.025.603</b>

Al 30 de junio de 2020 y 31 de diciembre de 2019 no se han realizado provisiones de incobrabilidad, ni políticas especiales por operaciones entre relacionadas, sino que se aplican las mismas condiciones en los negocios y se siguen los mismos procedimientos de control que los requeridos a los clientes en general.

## 17 – INVERSIONES EN SOCIEDADES

### a) Inversiones valoradas por el método de la participación (MP).

Al 30 de junio de 2020 y 31 de diciembre de 2019 no existen inversiones valoradas por el método de participación.

### c) Inversiones valoradas a valor razonable por patrimonio.

Nombre de la entidad	N° de Acciones	Valor razonable	Valor razonable
		30-06-2020 M\$	31-12-2019 M\$
Bolsa Electrónica de Chile	100.000	176.785	171.081
<b>Total</b>	<b>100.000</b>	<b>176.785</b>	<b>171.081</b>

### Bolsa Electrónica de Chile

Detalle	30-06-2020	31-12-2019	30-06-2020		31-12-2019	
	M\$	M\$	Dividendos percibidos		Dividendos percibidos	
			Fecha	Monto M\$	Fecha	Monto M\$
Saldo al inicio	176.785	164.584	-	-	02-07-2019	3.084
Adquisiciones	-	-	-	-	-	-
Ventas	-	-	-	-	-	-
Utilidad (pérdida)	-	-	-	-	-	-
Otros movimientos patrimoniales	-	6.497	-	-	-	-
<b>Total</b>	<b>176.785</b>	<b>171.081</b>	<b>Total</b>	<b>-</b>	<b>Total</b>	<b>3.084</b>

## 18 - INTANGIBLES

Al 30 de junio de 2020.

Intangibles	Marcas y licencias M\$	Desarrollo de software M\$	Otros M\$	Total M\$
Saldo inicial al 01-01-2020	366.024	129.237	-	495.261
Adiciones del ejercicio	188	9.746	-	9.934
Bajas o retiros del ejercicio	-	-	-	-
<b>Valor bruto</b>	<b>366.212</b>	<b>138.983</b>	-	<b>505.195</b>
Bajas o retiros del ejercicio	-	-	-	-
Amortización del ejercicio	(56.544)	(9.310)	-	(65.854)
Amortización acumulada	(300.950)	(125.794)	-	(426.744)
<b>Valor neto</b>	<b>8.718</b>	<b>3.879</b>	-	<b>12.597</b>

Al 31 de diciembre de 2019.

Intangibles	Marcas y licencias M\$	Desarrollo de software M\$	Otros M\$	Total M\$
Saldo inicial al 01-01-2019	366.024	119.074	-	485.098
Adiciones del ejercicio	-	10.163	-	10.163
Bajas o retiros del ejercicio	-	-	-	-
<b>Valor bruto</b>	<b>366.024</b>	<b>129.237</b>	-	<b>495.261</b>
Bajas o retiros del ejercicio	-	-	-	-
Amortización del ejercicio	(18.010)	(9.815)	-	(27.825)
Amortización acumulada	(282.940)	(115.979)	-	(398.919)
<b>Valor neto</b>	<b>65.074</b>	<b>3.443</b>	-	<b>68.517</b>

## 19 - PROPIEDADES, PLANTA Y EQUIPO

Al 30 de junio de 2020.

Propiedades, planta y equipo	Terrenos M\$	Edificios M\$	Maquinaria y equipos M\$	Muebles y útiles M\$	Activo por derecho de uso M\$	Otros M\$	Total M\$
Saldo inicial al 01-01-2020	-	-	206.836	-	709.261	398.830	1.314.927
Adiciones del ejercicio	-	-	-	-	1.234	-	1.234
Bajas o retiros del ejercicio	-	-	-	-	-	-	-
Ajustes y reclasificaciones	-	-	-	-	(350)	-	(350)
<b>Valor bruto</b>	-	-	<b>206.836</b>	-	<b>710.145</b>	<b>398.830</b>	<b>1.315.811</b>
Ajustes y reclasificaciones	-	-	-	-	-	-	-
Depreciación del ejercicio	-	-	(334)	-	(143.820)	(60.880)	(205.034)
Depreciación acumulada	-	-	(205.724)	-	(293.487)	(320.554)	(819.765)
<b>Valor neto</b>	-	-	<b>778</b>	-	<b>272.838</b>	<b>17.396</b>	<b>291.012</b>

En el rubro “Otros” se están presentando las remodelaciones de oficina.

Al 31 de diciembre de 2019.

Propiedades, planta y equipo	Terrenos M\$	Edificios M\$	Maquinaria y equipos M\$	Muebles y útiles M\$	Activo por derecho de uso M\$	Otros M\$	Total M\$
Saldo inicial al 01-01-2019	-	-	206.836	-	-	398.830	605.666
Adiciones del ejercicio	-	-	-	-	709.261	-	709.261
Bajas o retiros del ejercicio	-	-	-	-	-	-	-
Ajustes y reclasificaciones	-	-	-	-	-	-	-
<b>Valor bruto</b>	-	-	<b>206.836</b>	-	<b>709.261</b>	<b>398.830</b>	<b>1.314.927</b>
Ajustes y reclasificaciones	-	-	-	-	-	-	-
Depreciación del ejercicio	-	-	(2.005)	-	(293.487)	(104.366)	(399.858)
Depreciación acumulada	-	-	(203.719)	-	-	(216.188)	(419.907)
<b>Valor neto</b>	-	-	<b>1.112</b>	-	<b>415.774</b>	<b>78.276</b>	<b>495.162</b>

En el rubro “Otros” se están presentando las remodelaciones de oficina.

Las adiciones más relevantes efectuadas durante ambos ejercicios son las siguientes:

Adiciones	30-06-2020 M\$	31-12-2019 M\$
Activo por derechos de uso	-	438.868
Mobiliario de oficina	1.234	-
<b>Valor neto</b>	<b>1.234</b>	<b>438.868</b>



---

## 19 – CONTINUACIÓN, PROPIEDADES, PLANTA Y EQUIPO

Al 30 de junio de 2020, no han existido bajas relevantes que revelar en los Estados Financieros.

## 20 – OTRAS CUENTAS POR COBRAR

El detalle de la cuenta otras cuentas por cobrar es el siguiente:

Conceptos	30-06-2020	31-12-2019
	M\$	M\$
Cientes por cobrar	2.481.911	1.296.497
Cuentas por cobrar spot	16.172	772.387
Derechos dolares por cobrar	30.435.279	35.384.610
Deudores varios	26.488	26.488
Cuentas por cobrar al personal	23.330	22.546
Otros	175.620	51.915
<b>Total</b>	<b>36.803.131</b>	<b>37.554.443</b>

En el ítem “Derechos dólares por cobrar” se incluyen las cuentas por cobrar producto de compras y ventas de divisas, cuya fecha de liquidación es posterior al 30 de junio de 2020.

## 21 – OTROS ACTIVOS

El detalle de la cuenta otros activos es el siguiente:

Conceptos	30-06-2020 M\$	31-12-2019 M\$
Efectivo en Garantía por Cta. Propia	7.151.512	-
Efectivo en Garantía por Cta. Terceros	-	-
Boleta en Garantía	226.706	226.480
Gastos pagados por anticipado	414.680	391.396
Otros Activos Pagados por Anticipado	142.706	172.984
<b>Total</b>	<b>7.935.604</b>	<b>790.860</b>

## 22 - PASIVOS FINANCIEROS A VALOR RAZONABLE

Al 30 de junio de 2020 y 31 de diciembre de 2019 no existen pasivos financieros a valor razonable distinto a los “Pasivos financieros a valor razonable – instrumentos financieros derivados”, (ver nota 13).

## 23 - OBLIGACIONES POR FINANCIAMIENTO

Resumen	30-06-2020 M\$	31-12-2019 M\$
Obligaciones por operaciones de venta con retro compra sobre IRF e IIF	10.312.812	56.182.448
Prima por pagar por prestamos de acciones	6.030	2.626
<b>Total</b>	<b>10.318.842</b>	<b>56.185.074</b>

### a) Obligaciones por operaciones de venta con retrocompra sobre IRV (Simultáneas).

Al 30 de junio de 2020 y 31 de diciembre de 2019 Credicorp Capital S.A. Corredores de Bolsa no mantiene obligaciones por operaciones de venta con retrocompra sobre IRV (Simultáneas).

## 23 – CONTINUACIÓN, OBLIGACIONES POR FINANCIAMIENTO

### b) Obligaciones por operaciones de venta con retrocompra sobre IRF e IIF (Contratos de retrocompra).

Al 30 de junio de 2020.

Contrapartes	Tasa Promedio	Vencimiento		Total	Valor Razonable del activo subyacente
		Hasta 7 días	Mas de 7 días		
	%	M\$	M\$	M\$	M\$
Personas naturales	0,03	1.936.499	-	<b>1.936.499</b>	1.936.518
Personas jurídicas	0,03	8.326.408	-	<b>8.326.408</b>	8.326.495
Partes relacionadas	0,05	49.905	-	<b>49.905</b>	49.906
<b>Total</b>		<b>10.312.812</b>	-	<b>10.312.812</b>	<b>10.312.919</b>

Al 31 de diciembre de 2019.

Contrapartes	Tasa Promedio	Vencimiento		Total	Valor Razonable del
		Hasta 7 días	Mas de 7 días		
	%	M\$	M\$	M\$	M\$
Personas naturales	0,13	2.384.864	-	<b>2.384.864</b>	2.385.071
Personas jurídicas	0,21	42.172.059	1.647.558	<b>43.819.617</b>	43.825.931
Intermediarios de valores	0,18	4.500.270	-	<b>4.500.270</b>	4.500.810
Inversionistas Institucionales	0,22	3.002.542	-	<b>3.002.542</b>	3.002.982
Partes relacionadas	0,13	2.475.155	-	<b>2.475.155</b>	2.475.369
<b>Total</b>		<b>54.534.890</b>	<b>1.647.558</b>	<b>56.182.448</b>	<b>56.190.163</b>

## 23 – CONTINUACIÓN, OBLIGACIONES POR FINANCIAMIENTO

### c) Prima por pagar por préstamos de acciones.

Al 30 de junio de 2020.

Contrapartes	Tasa Promedio %	Vencimiento		Total M\$
		Hasta 7 días M\$	Mas de 7 días M\$	
Personas jurídicas	0,16	1.054	3.616	<b>4.670</b>
Inversionistas Institucionales	0,18	373	883	<b>1.256</b>
<b>Total</b>		<b>1.427</b>	<b>4.603</b>	<b>6.030</b>

Al 31 de diciembre de 2019.

Contrapartes	Tasa Promedio %	Vencimiento		Total M\$
		Hasta 7 días M\$	Mas de 7 días M\$	
Personas jurídicas	0,16	-	120	<b>120</b>
Intermediarios de valores	0,20	8	-	<b>8</b>
Inversionistas Institucionales	0,18	1.199	1.140	<b>2.339</b>
Partes relacionadas	0,15	40	119	<b>159</b>
<b>Total</b>		<b>1.247</b>	<b>1.379</b>	<b>2.626</b>

### d) Otras obligaciones por financiamiento.

Al 30 de junio de 2020 y 31 de diciembre de 2019 Credicorp Capital S.A. Corredores de Bolsa no mantiene otras obligaciones por financiamiento.

## 24 - OBLIGACIONES CON BANCOS E INSTITUCIONES FINANCIERAS

Resumen	30-06-2020 M\$	31-12-2019 M\$
Línea de crédito utilizada	-	4
Préstamos bancarios	228.406	228.296
<b>Total</b>	<b>228.406</b>	<b>228.300</b>

### a) Línea de crédito utilizada.

Banco	30-06-2020		31-12-2019	
	Monto autorizado M\$	Monto utilizado M\$	Monto autorizado M\$	Monto utilizado M\$
BCI	15.000.000	-	15.000.000	2
Chile	11.300.000	-	11.300.000	756.471
Scotiabanck	5.000.000	-	5.000.000	-
Security	8.500.000	-	8.500.000	1
Bice	10.000.000	-	10.000.000	-
Santander	10.000.000	-	10.000.000	954.517
<b>Total</b>	<b>59.800.000</b>	<b>-</b>	<b>59.800.000</b>	<b>1.710.991</b>

### b) Préstamos bancarios.

Al 30 de junio de 2020.

Préstamos bancarios	Entidad financiera	Moneda	Tasa de interés %	Garantía	Hasta 7 días	Desde 8 a 360 días	Mayor a 1 año	Total
					M\$	M\$	M\$	M\$
Préstamo	Banco Santander	UF	0,6	-	-	228.406	-	228.406
<b>Total</b>					<b>-</b>	<b>228.406</b>	<b>-</b>	<b>228.406</b>

Al 31 de diciembre de 2019.

Préstamos bancarios	Entidad financiera	Moneda	Tasa de interés %	Garantía	Hasta 7 días	Desde 8 a 360 días	Mayor a 1 año	Total
					M\$	M\$	M\$	M\$
Préstamo	Banco Santander	UF	0,6	-	-	228.296	-	228.296
<b>Total</b>					<b>-</b>	<b>228.296</b>	<b>-</b>	<b>228.296</b>

## 24 – CONTINUACIÓN, OBLIGACIONES CON BANCOS E INSTITUCIONES FINANCIERAS

### c) Otras obligaciones financieras.

Al 30 de junio de 2020 y 31 de diciembre de 2019 Credicorp Capital S.A. Corredores de Bolsa no mantiene otras obligaciones financieras.

## 25 - ACREEDORES POR INTERMEDIACIÓN

El detalle de la cuenta acreedores por intermediación es el siguiente:

Resumen	30-06-2020 M\$	31-12-2019 M\$
Intermediación de operaciones a término	8.522.799	29.842.498
Intermediación de operaciones a plazo	21.864.240	36.017.032
<b>Total</b>	<b>30.387.039</b>	<b>65.859.530</b>

### a) Intermediación operaciones a término.

Contrapartes	30-06-2020 M\$	31-12-2019 M\$
Personas naturales	1.214.634	1.084.849
Personas jurídicas	2.314.170	6.882.141
Intermediarios de valores	4.874.117	19.882.407
Inversionistas Institucionales	119.878	1.993.101
Partes relacionados	-	-
<b>Total</b>	<b>8.522.799</b>	<b>29.842.498</b>

## 25 – CONTINUACIÓN, ACREEDORES POR INTERMEDIACIÓN

### b) Intermediación de operaciones a plazo sobre IRV (Simultáneas).

Al 30 de junio de 2020.

Contrapartes	Vencimiento				Total
	Hasta 7 días	Desde 8 hasta 30 días	Desde 31 hasta 60 días	Más de 60 días	
	M\$	M\$	M\$	M\$	
Personas naturales	1.540.135	388.604	441.669	992.714	3.363.122
Personas jurídicas	1.115.224	7.837.984	7.272.867	266.845	16.492.920
Intermediarios de valores	-	-	-	-	-
Inversionistas Institucionales	1.006.975	500.565	500.658	-	2.008.198
Partes relacionados	-	-	-	-	-
<b>Total</b>	<b>3.662.334</b>	<b>8.727.153</b>	<b>8.215.194</b>	<b>1.259.559</b>	<b>21.864.240</b>

Al 31 de diciembre de 2019.

Contrapartes	Vencimiento				Total
	Hasta 7 días	Desde 8 hasta 30 días	Desde 31 hasta 60 días	Más de 60 días	
	M\$	M\$	M\$	M\$	
Personas naturales	820.477	1.600.641	336.550	802.821	3.560.489
Personas jurídicas	11.780.609	15.374.813	4.799.403	449.868	32.404.693
Intermediarios de valores	-	-	-	-	-
Inversionistas Institucionales	-	-	30.564	21.286	51.850
Partes relacionados	-	-	-	-	-
<b>Total</b>	<b>12.601.086</b>	<b>16.975.454</b>	<b>5.166.517</b>	<b>1.273.975</b>	<b>36.017.032</b>

## 26 – CUENTAS POR PAGAR POR OPERACIONES DE CARTERA PROPIA

Contrapartes	30-06-2020	31-12-2019
	M\$	M\$
Personas naturales	-	-
Personas jurídicas	-	-
Intermediarios de valores	151.001	207.030
Inversionistas Institucionales	-	-
Partes relacionados	-	-
<b>Total</b>	<b>151.001</b>	<b>207.030</b>

## 27 – PROVISIONES

Al 30 de junio de 2020.

Movimiento de las Provisiones	Provisión Vacaciones	Provisión por Pagar al Personal	Provisión Gastos de Administración	Total
	M\$	M\$	M\$	M\$
Saldo inicial al 01/01/2020	159.151	1.194.660	611.196	1.965.007
Provisiones constituidas	196.057	329.630	189.682	715.369
Reverso de provisiones	(159.151)	(1.194.660)	(611.196)	(1.965.007)
Provisiones utilizadas en el año	-	-	-	-
<b>Total</b>	<b>196.057</b>	<b>329.630</b>	<b>189.682</b>	<b>715.369</b>

Al 31 de diciembre de 2019.

Movimiento de las Provisiones	Provisión Vacaciones	Provisión por Pagar al Personal	Provisión Gastos de Administración	Total
	M\$	M\$	M\$	M\$
Saldo inicial al 01/01/2019	152.759	826.097	452.173	1.431.029
Provisiones constituidas	159.151	1.194.660	611.196	1.965.007
Reverso de provisiones	(152.759)	(826.097)	(452.173)	(1.431.029)
Provisiones utilizadas en el año	-	-	-	-
<b>Total</b>	<b>159.151</b>	<b>1.194.660</b>	<b>611.196</b>	<b>1.965.007</b>



## 28 – OTRAS CUENTAS POR PAGAR

El detalle de la cuenta otras cuentas por pagar es el siguiente:

Conceptos	30-06-2020	31-12-2019
	M\$	M\$
Obligaciones con clientes en pesos	-	1.030.640
Cuentas por pagar Intermediacion RF	-	419
Cuentas por pagar Intermediacion RV	14.470.423	10.307.714
Obligaciones con clientes en dolares	50.329.345	48.599.878
Proveedores	506.528	353.714
Comisiones por pagar	-	215.481
Cuentas por pagar al personal	59.059	57.714
Obligaciones varias	61.661	65.367
Pasivo Financiero por Arrendamiento	279.463	422.607
<b>Total</b>	<b>65.706.479</b>	<b>61.053.534</b>

En el ítem “Obligaciones con clientes en dólares” se incluyen las cuentas por pagar producto de compras y ventas de divisas, cuya fecha de liquidación es posterior al 30 de junio de 2020.

## 29 – IMPUESTOS

### a) Impuesto por pagar (cobrar).

De acuerdo con las normas de la Comisión para el Mercado Financiero, Credicorp Capital S.A. Corredores de Bolsa incluye en el ítem impuestos por pagar o impuestos por cobrar lo siguiente:

Conceptos	30-06-2020	31-12-2019
	M\$	M\$
Provisión Impuesto Renta	233.811	975.927
Impuesto a la Renta por Pagar	-	-
Impuesto a los Gastos Rechazados	25	1.491
Impuesto Diferido	-	-
I.V.A. Débito Fiscal	103.660	99.941
Retenciones	(12.930)	12.693
<b>Impuestos por pagar</b>	<b>324.566</b>	<b>1.090.052</b>
P.P.M. y Crédito Gastos de Capacitación	(29.797)	(214.731)
I.V.A. Crédito Fiscal	(54.941)	(158.913)
Otros Impuestos por Recuperar	(531.846)	(388.954)
<b>Impuestos por cobrar</b>	<b>(616.584)</b>	<b>(762.598)</b>
<b>Total impuesto por pagar (cobrar)</b>	<b>(292.018)</b>	<b>327.454</b>

## 29 – CONTINUACIÓN, IMPUESTOS

### b) Impuesto diferidos.

A continuación, se presenta la situación correspondiente a los saldos de todas las cuentas de activos y pasivos por impuestos diferidos.

Conceptos	Meses estimados de reverso	30-06-2020	31-12-2019
		Impuestos diferidos activo Corto Plazo Activo (Pasivo) M\$	Impuestos diferidos activo Corto Plazo Activo (Pasivo) M\$
Ajuste valor razonable inversiones	12	230.177	196.343
Estimación deudores incobrables	12	265.220	315.837
Ajuste valor razonable Inversión BCS	12	(522.069)	(572.438)
Gastos Anticipados	12	(80.506)	(93.616)
Ajuste valor razonable Inversiones	12	-	-
Perdida Tributaria	12	-	-
Propiedad Planta y Equipo	36	(3.838)	(20.174)
Activos por Derecho de Uso	12	1.789	1.845
Acciones BAPS	12	14.333	4.118
Provisión de vacaciones	12	52.935	42.971
Provisión varias	12	83.019	294.393
Provisión riesgo de crédito	12	20.085	27.603
<b>Totales Impuestos Diferidos Netos</b>		<b>61.145</b>	<b>196.882</b>

Credicorp Capital S.A. Corredores de Bolsa al 30 de junio de 2020 y 31 de diciembre de 2019 no registra Provisión de Valuación contabilizada por activos por impuestos diferidos, por estimar que los activos diferidos serán reversados en el futuro.

De acuerdo a la Ley N.º 20.780 del año 2014 publicada en el Diario Oficial con fecha 29 de septiembre de 2014, las sociedades anónimas que tributen en base a la letra B) del artículo 14 de la Ley de Impuestos a la Renta, modificaron en forma transitoria las tasas del Impuesto de primera categoría de acuerdo a lo siguiente:

Año	Tasa
2014	21,00%
2015	22,50%
2016	24,00%
2017	25,50%
2018	27,00%
2019	27,00%
2020	27,00%

## 29 – CONTINUACIÓN, IMPUESTOS

### c) Detalle cuenta impuesto a la renta.

De acuerdo a lo anterior, el resultado del ejercicio ha sido afectado por la aplicación de lo dispuesto en la NIC 12, de acuerdo a lo siguiente:

Conceptos	30-06-2020	30-06-2019
	Cargo (Abono) M\$	Cargo (Abono) M\$
- Gastos tributario corriente	253.497	675.054
- Pago Impuesto Renta año anterior		-
- Efecto por activos o pasivos por impuesto diferido del ejercicio	30.253	(225.956)
<b>Total</b>	<b>294.814</b>	<b>449.098</b>

### d) Reconciliación de la tasa de impuesto efectiva.

Concepto	30-06-2020		
	M\$		
<b>UTILIDAD (PÉRDIDA) FINANCIERA DEL EJERCICIO ANTES DE IMPUESTO</b>	<b>591.403</b>		

	Tasa de Impuesto %	Otros Resultados Netos M\$	Impuesto Calculado M\$	Totales M\$
Impuesto a la Renta	27,00%		156.692	<b>156.692</b>
Valor Razonable RV - RF e IIF	0,00%			-
Valor Razonable Derivados	0,00%			-
Dividendos	5,23%	30.330		<b>30.330</b>
Resultado Acciones P.B.	67,79%	393.415		<b>393.415</b>
Diferencia IDIF cambio tasa	0,00%			-
Provisiones	0,00%			-
C.M. Tributaria	-22,20%	(128.833)		<b>(128.833)</b>
Depreciación Activo Fijo	2,60%	15.098		<b>15.098</b>
Impuesto Unico	0,01%	41		<b>41</b>
Multas	0,05%	278		<b>278</b>
Otros resultados netos (deducciones permanentes)	-31,58%	(183.271)		<b>(183.271)</b>
Superavit Impuesto a la Renta	0,00%	-	-	-
<b>Tasa efectiva y gasto por impuesto a la renta</b>	<b>48,89%</b>	<b>127.058</b>	<b>156.692</b>	<b>283.750</b>

## 29 – CONTINUACIÓN, IMPUESTOS

### d) Continuación, Reconciliación de la tasa de impuesto efectiva.

Concepto	30-06-2019 M\$			
<b>UTILIDAD (PÉRDIDA) FINANCIERA DEL EJERCICIO ANTES DE IMPUESTO</b>	<b>2.473.404</b>			
	Tasa de Impuesto %	Otros Resultados Netos M\$	Impuesto Calculado M\$	Totales M\$
Impuesto a la Renta	27,0000%	-	667.819	<b>667.819</b>
Dividendos	-1,2476%	(30.859)	-	<b>(30.859)</b>
Resultado Acciones P.B.	2,1417%	52.974	-	<b>52.974</b>
Diferencia IDIF cambio tasa	0,0000%	-	-	-
C.M. Tributaria	-3,8872%	(96.146)	-	<b>(96.146)</b>
Depreciación Activo Fijo	0,0000%	2.461	-	<b>2.461</b>
Impuesto Unico	9,9500%	(211)	-	<b>(211)</b>
Multas	-0,0085%	53	-	<b>53</b>
Otros resultados netos (deducciones permanentes)	0,0021%	(146.993)	-	<b>(146.993)</b>
<b>Tasa efectiva y gasto por impuesto a la renta</b>	<b>28,01%</b>	<b>(218.721)</b>	<b>667.819</b>	<b>449.098</b>

### 30 – RESULTADO POR LÍNEAS DE NEGOCIO

Al 30 de junio de 2020.

Resultado por línea de negocio	Comisiones		A valor razonable						A costo amortizado						Otros		Total
	Utilidad M\$	Pérdida M\$	Ajustes a valor razonable		Ventas de Cartera Propia		Otros		Intereses		Reajustes	Otros		Utilidad M\$	Pérdida M\$		
			Utilidad M\$	Pérdida M\$	Utilidad M\$	Pérdida M\$	Utilidad M\$	Pérdida M\$	Utilidad M\$	Pérdida M\$	Utilidad M\$	Pérdida M\$	Utilidad M\$			Pérdida M\$	
Intermediación	822.987	(984.280)	-	-	-	-	-	-	-	-	-	-	-	-	-	-	(161.293)
Cartera Propia	-	-	-	-	-	-	-	-	-	-	-	-	-	-	-	-	-
Renta Variable	-	-	-	24.282	98.816	(1.555.909)	120.852	-	-	-	-	-	-	-	-	-	(1.311.959)
Renta Fija	-	-	-	(221.356)	2.475.170	(542.475)	517.272	-	-	-	-	-	-	-	-	-	2.228.611
Contratos de retroventa	-	-	-	-	-	-	-	-	68.369	-	-	-	-	-	-	-	68.369
Contratos de retrocompra	-	-	-	-	-	-	-	-	-	(252.451)	-	-	-	-	-	-	(252.451)
Simultáneas	201.631	-	-	-	-	-	-	-	929	-	-	-	-	-	-	-	202.560
Derivados	-	-	3.738.412	27.842	-	-	-	-	-	-	-	-	-	-	-	-	3.766.254
Préstamos de acciones	-	-	-	-	-	-	-	-	42.551	-	-	-	-	-	-	-	42.551
Administración de cartera	-	-	-	-	-	-	-	-	-	-	-	-	-	-	281.473	-	281.473
Asesorías financieras	-	-	-	-	-	-	-	-	-	-	-	-	-	404.750	-	-	404.750
Compra/Venta de Moneda Extranjera	-	-	-	-	-	(873.423)	-	-	-	-	-	-	-	-	-	-	(873.423)
Utilidad Operaciones en el Extranjero	-	-	-	-	665.101	-	-	-	-	-	-	-	-	-	-	-	665.101
Comis. por Cont. de Coloc. Acc.	-	-	-	-	-	-	-	-	-	-	-	-	-	-	-	-	-
Otras (*)	90.569	-	-	-	-	-	-	-	-	(286.526)	-	-	-	-	1.372.679	-	1.176.722
<b>Total</b>	<b>1.115.187</b>	<b>(984.280)</b>	<b>3.738.412</b>	<b>(169.232)</b>	<b>3.239.087</b>	<b>(2.971.807)</b>	<b>638.124</b>	<b>-</b>	<b>111.849</b>	<b>(538.977)</b>	<b>-</b>	<b>-</b>	<b>-</b>	<b>-</b>	<b>2.058.902</b>	<b>-</b>	<b>6.237.265</b>

#### (\*) Otras

En esta línea se incluyen ingresos por comisiones internacionales, comisiones por contratos de colocación de cuotas, gastos financieros y otros conceptos menores.

### 30 – CONTINUACIÓN, RESULTADO POR LÍNEAS DE NEGOCIO

Al 30 de junio de 2019.

Resultado por línea de negocio	Comisiones		A valor razonable						A costo amortizado		Otros		Total M\$	
	Utilidad M\$	Pérdida M\$	Ajustes a valor razonable		Ventas de Cartera Propia		Otros		Intereses		Utilidad M\$	Pérdida M\$		
			Utilidad M\$	Pérdida M\$	Utilidad M\$	Pérdida M\$	Utilidad M\$	Pérdida M\$	Utilidad M\$	Pérdida M\$				Utilidad M\$
Intermediación	976.542	(416.830)	-	-	-	-	-	-	-	-	-	-	-	559.712
Cartera Propia	-	-	-	-	-	-	-	-	-	-	-	-	-	-
Renta Variable	-	-	-	(44.977)	61.883	(67.277)	7.077	-	-	-	-	-	-	(43.294)
Renta Fija	-	-	57.489	-	1.174.009	(75.119)	323.150	-	-	-	-	-	-	1.479.529
Contratos de retroventa	-	-	-	-	-	-	-	-	121.067	-	-	-	-	121.067
Contratos de retrocompra	-	-	-	-	-	-	-	-	-	(385.409)	-	-	-	(385.409)
Simultáneas	36.646	-	-	-	-	-	-	-	30.761	-	-	-	-	67.407
Derivados	-	-	837.192	(48.417)	-	-	-	-	-	-	-	-	-	788.775
Préstamos de acciones	-	-	-	-	-	-	-	-	57.864	-	-	-	-	57.864
Administración de cartera	-	-	-	-	-	-	-	-	-	-	161.538	-	-	161.538
Asesorías financieras	-	-	-	-	-	-	-	-	-	-	318.344	-	-	318.344
Compra/Venta de Moneda Extranjera	-	-	-	-	478.196	-	-	-	-	-	-	-	-	478.196
Utilidad Operaciones en el Extranjero	-	-	-	-	271.450	-	-	-	-	-	-	-	-	271.450
Otras (*)	201.208	-	-	-	-	-	-	-	-	(178.559)	765.562	-	-	788.211
<b>Total</b>	<b>1.214.396</b>	<b>(416.830)</b>	<b>894.681</b>	<b>(93.394)</b>	<b>1.985.538</b>	<b>(142.396)</b>	<b>330.227</b>	<b>-</b>	<b>209.692</b>	<b>(563.968)</b>	<b>1.245.444</b>	<b>-</b>	<b>-</b>	<b>4.663.390</b>

#### (\*) Otras

En esta línea se incluyen ingresos por comisiones internacionales, comisiones por contratos de colocación de cuotas, gastos financieros y otros conceptos menores.

## 31 – CONTINGENCIAS Y COMPROMISOS

### a) Compromisos directos.

Al 30 de junio de 2020 y 31 de diciembre de 2019 Credicorp Capital S.A. Corredores de Bolsa, tiene en la Bolsa de Comercio de Santiago y en la Contraparte Central de Liquidación los siguientes títulos en garantía, como compromisos directos:

#### i) Efectivo y títulos entregados en garantía por Contraparte Central de Liquidación de Valores.

Títulos	Cantidad	Valor	Valor
		Razonable 30-06-2020 M\$	Razonable 31-12-2019 M\$
Efectivo por operaciones propia	-	7.151.512	-
Títulos entregados en Garantía	2.322.080.454	6.771.835	6.324.280
<b>Sub Total</b>		<b>13.923.347</b>	<b>6.324.280</b>

Al 30 de junio de 2020 los títulos entregados en garantía a la CCLV corresponden a un Pagaré Descontable en USD del Banco Chile por 5.475.219 de nominales con vencimiento 2 de julio del 2020, pagarés no reajustables del Banco Consorcio por 2.040.000.000 de nominales con vencimiento 09 de octubre de 2020, pagares no reajustables del Banco Ripley por 276.605.000 nominales con vencimiento 2 de noviembre de 2020.

#### ii) Efectivo y títulos entregados en garantía por operaciones de venta corta.

Al cierre del periodo junio 2020, no tenemos garantías enteradas por cuenta de terceros.

## 31 – CONTINUACIÓN, CONTINGENCIAS Y COMPROMISOS

### b) Garantías reales en activos sociales constituidos a favor de obligaciones de terceros.

Al 30 de junio de 2020 y 31 de diciembre de 2019 no hay garantías reales en activos sociales constituidos a favor de obligaciones de terceros.

### c) Legales.

Al 30 de junio de 2020 y al 31 de diciembre de 2019, no existen contingencias legales que ameriten ser reveladas en este informe.

### d) Custodia de valores.

Al 30 de junio de 2020.

Custodia de terceros no relacionadas	Nacionales			Extranjeros			Total
	IRV M\$	IRF e IIF M\$	Otros M\$	IRV M\$	IRF e IIF M\$	Otros M\$	
Custodia no sujeta a administración	1.350.655.585	120.831.508	134.530	5.047.688	-	-	1.476.669.311
Administración de cartera	40.288.050	139.862.060	-	-	-	-	180.150.110
Administración de ahorro previsional voluntario	-	-	-	-	-	-	-
<b>Total</b>	<b>1.390.943.635</b>	<b>260.693.568</b>	<b>134.530</b>	<b>5.047.688</b>	<b>-</b>	<b>-</b>	<b>1.656.819.421</b>
<b>Porcentaje de Custodia en D.C.V. (%)</b>	<b>84,81%</b>	<b>14,86%</b>	<b>0,00%</b>	<b>0,00%</b>	<b>0,00%</b>	<b>0,00%</b>	<b>99,99%</b>

Custodia de terceros relacionadas	Nacionales			Extranjeros			Total
	IRV M\$	IRF e IIF M\$	Otros M\$	IRV M\$	IRF e IIF M\$	Otros M\$	
Custodia no sujeta a administración	441.100	531.100	-	17.616	-	-	989.816
Administración de cartera	100.611	-	-	-	-	-	100.611
Administración de ahorro previsional voluntario	-	-	-	-	-	-	-
<b>Total</b>	<b>541.711</b>	<b>531.100</b>	<b>-</b>	<b>17.616</b>	<b>-</b>	<b>-</b>	<b>20.623.228</b>
<b>Porcentaje de Custodia en D.C.V. (%)</b>	<b>-0,24%</b>	<b>98,25%</b>	<b>0,00%</b>	<b>0,00%</b>	<b>0,00%</b>	<b>0,00%</b>	<b>100,00%</b>



## 31 – CONTINUACIÓN, CONTINGENCIAS Y COMPROMISOS

### d) Continuación, custodia de valores.

Al 31 de diciembre de 2019.

Custodia de terceros no relacionadas	Nacionales			Extranjeros			Total M\$
	IRV M\$	IRF e IIF M\$	Otros M\$	IRV M\$	IRF e IIF M\$	Otros M\$	
Custodia no sujeta a administración	1.568.290.715	147.535.830	109.815	5.189.607	-	-	1.721.125.967
Administración de cartera	47.401.520	138.334.899	-	-	-	-	185.736.419
Administración de ahorro previsional voluntario	-	-	-	-	-	-	-
<b>Total</b>	<b>1.615.692.235</b>	<b>285.870.729</b>	<b>109.815</b>	<b>5.189.607</b>	<b>-</b>	<b>-</b>	<b>1.906.862.386</b>
<b>Porcentaje de Custodia en D.C.V. (%)</b>	<b>84,73%</b>	<b>14,99%</b>	<b>0,00%</b>	<b>0,00%</b>	<b>0,00%</b>	<b>0,00%</b>	<b>99,99%</b>

Custodia de terceros relacionadas	Nacionales			Extranjeros			Total M\$
	IRV M\$	IRF e IIF M\$	Otros M\$	IRV M\$	IRF e IIF M\$	Otros M\$	
Custodia no sujeta a administración	393.159	19.925.871	-	304.198	-	-	20.623.228
Administración de cartera	-	-	-	-	-	-	-
Administración de ahorro previsional voluntario	-	-	-	-	-	-	-
<b>Total</b>	<b>393.159</b>	<b>19.925.871</b>	<b>-</b>	<b>304.198</b>	<b>-</b>	<b>-</b>	<b>20.623.228</b>
<b>Porcentaje de Custodia en D.C.V. (%)</b>	<b>1,91%</b>	<b>96,62%</b>	<b>0,00%</b>	<b>0,00%</b>	<b>0,00%</b>	<b>0,00%</b>	<b>100,00%</b>

El procedimiento seleccionado por Credicorp Capital S.A. Corredores de Bolsa, para dar cumplimiento a la Circular N°1.962 de la Comisión para el Mercado Financiero del 19 de enero del 2010, consiste en efectuar anualmente una revisión por empresas de auditorías externas de los procesos y controles asociados a la actividad de custodia de valores.

### e) Garantías personales.

Al 30 de junio de 2020 y 31 de diciembre de 2019 no hay garantías personales.

## 31 – CONTINUACIÓN, CONTINGENCIAS Y COMPROMISOS

### f) Garantías por operaciones.

Al 30 de junio de 2020, Credicorp Capital S.A. Corredores de Bolsa mantiene las siguientes pólizas de seguros y garantías:

- f1) Póliza N.º 1441 por UF 20.000, con vencimiento 22 de abril del 2020 de HDI Seguros de Garantía y Crédito S.A, la cual garantiza el correcto y cabal cumplimiento de sus obligaciones como Corredor de Bolsa. El representante de los acreedores beneficiarios en relación a esta garantía exigida por el artículo 30 de la Ley Nro. 18.045, es la Bolsa de Comercio de Santiago, Bolsa de Valores y la Bolsa Electrónica de Chile.
- f2) Póliza N°1011800146866B por UF 11.180 de vencimiento 26 de diciembre de 2020. Emitida por Mafre Seguros Generales S.A. la que garantiza ante incendio-sismo y adicionales/robo.
- f3) Credicorp Capital S.A. Corredores de Bolsa a partir del 29 de septiembre de 2012, está incorporado en la póliza de Fidelidad Funcionaria (Bankers Blanket Bond, BBB) Corporativa de Credicorp LTD. (Perú) la póliza N.º 423171-57836708 por US\$ 120.000.000, la cual ha sido renovada desde el 29 de septiembre del 2019 y con vencimiento 29 de septiembre de 2020, emitida por El Pacífico Peruano Suiza Cía. de Seguros y Reaseguros, que tiene los estándares: DHP 84 (modificada), Terrorismo, LSW983 (en su forma extendida de 1998 modificada) y NMA 2273.
- f4) Póliza N.º 219.100.604 por UF 131.000, de vencimiento 10 de enero de 2020, emitida por Compañía de Seguros de Crédito Continental S.A., la que garantiza el fiel cumplimiento de las obligaciones de la Sociedad, por la actividad de administración de cartera regulada en título II de la ley N.º 20.712 de 2015.
- f5) Boleta de Garantía por UF 8.000, con vencimiento 04 de enero de 2020, emitida por el Banco Santander a nombre del Banco Central de Chile, la que garantiza operaciones en el mercado cambiario formal, en virtud del Capítulo III del Compendio de Normas de Cambios Internacionales del Banco Central de Chile.

## 32 - PATRIMONIO

### a) Capital.

<b>Capital</b>	<b>30-06-2020</b>	<b>31-12-2019</b>
	<b>M\$</b>	<b>M\$</b>
Saldo inicial	12.684.586	10.684.586
Aumentos de capital	5.000.000	2.000.000
Disminución de capital	-	-
Otros	-	-
<b>Total</b>	<b>17.684.586</b>	<b>12.684.586</b>

Total accionistas o socios	2
----------------------------	---

Total acciones	5.358
Total acciones suscritas por pagar	-
Total acciones pagadas	5.358

Capital social	M\$ 17.684.586
Capital suscrito por pagar	\$ -
Capital pagado	M\$ 17.684.586

### b) Reservas.

Al 30 de junio de 2020.

<b>Reservas</b>	<b>Activos financieros a valor razonable por patrimonio</b>	<b>Retasación propiedades, planta y equipo</b>	<b>Otras</b>	<b>Total</b>
	<b>M\$</b>	<b>M\$</b>	<b>M\$</b>	<b>M\$</b>
Saldo inicial al 01/01/2020	1.423.747	-	(109.700)	<b>1.314.047</b>
Resultados integrales del ejercicio	(198.279)	-	-	<b>(198.279)</b>
Transferencias a resultados acumulados	-	-	-	-
Otros	-	-	-	-
<b>Total</b>	<b>1.225.468</b>	<b>-</b>	<b>(109.700)</b>	<b>1.115.768</b>

## 32 – CONTINUACIÓN, PATRIMONIO

### b) Continuación, reservas.

Al 31 de diciembre de 2019.

Reservas	Activos financieros a valor razonable por patrimonio	Retasación propiedades, planta y equipo	Otras	Total
	M\$	M\$	M\$	M\$
Saldo inicial al 01/01/2019	1.939.771	-	(109.700)	<b>1.830.071</b>
Resultados integrales del ejercicio	(516.024)	-	-	<b>(516.024)</b>
Transferencias a resultados acumulados	-	-	-	-
Otros	-	-	-	-
<b>Total</b>	<b>1.423.747</b>	<b>-</b>	<b>(109.700)</b>	<b>1.314.047</b>

### c) Resultados Acumulados.

El movimiento de los resultados acumulados durante los ejercicios de cada año ha sido el siguiente:

Resultados acumulados	30-06-2020	31-12-2019
	M\$	M\$
Saldo inicial	11.228.226	10.632.656
Resultado del ejercicio anterior	2.098.048	601.572
Dividendos pagados	(27.601)	(6.002)
Otros	-	-
<b>Total</b>	<b>13.298.673</b>	<b>11.228.226</b>

### d) Política de dividendos.

Según los estatutos sociales de Credicorp Capital S.A. Corredores de Bolsa, artículo vigésimo primero establece que “salvo acuerdo diferente adoptado por la Junta Ordinaria de Accionistas, por la unanimidad de las acciones emitidas, deberá distribuirse anualmente como dividendo en dinero, a lo menos el uno por ciento de las utilidades líquidas de cada ejercicio”.

### 33 - SANCIONES

Entre el 1 de enero y el 30 de junio de 2020 y entre el 1 de enero y el 31 de diciembre de 2019, se han registrado las siguientes sanciones:

#### Año 2020

Fecha Sanción	Organismo Fiscalizador	Motivo de la Sanción	Monto (UF)
19-03-2020	CCLV	Anulación de órdenes aceptadas.	10,00 UF

#### Año 2019

Fecha Sanción	Organismo Fiscalizador	Motivo de la Sanción	Monto (UF)
29-01-2019	CCLV	Atraso en la cobertura de saldos netos durante el horario de complemento.	Sin Sancion Pecuniaria
31-01-2019	SII	Rectificatoria IVA Enero 2019	7,04 UF
28-02-2019	SII	Actualización Accionistas	0,53 UF
28-08-2019	CCLV	Atraso en la provisión de valores resuelto durante el proceso de complemento.	Sin Sancion Pecuniaria
04-12-2019	CCLV	Anulación de órdenes aceptadas.	5,00 UF

### 34 – FLUJOS DE EFECTIVO

#### Otros Ingresos (Egresos) netos por Actividades de Inversión.

El detalle del ítem de otros ingresos (egresos) netos de inversión, correspondiente al Estado de Flujo Efectivo, es el siguiente:

Conceptos	30-06-2020	30-06-2019
	M\$	M\$
Disminución (Aumento) Activo Intangible	(9.934)	(8.413)
Pérdida por Venta Activo Fijo	-	-
<b>Total</b>	<b>(9.934)</b>	<b>(8.413)</b>

### 35 – GASTOS DE ADMINISTRACIÓN Y COMERCIALIZACIÓN

El detalle del ítem Gastos de Administración y Comercialización, al 30 de junio de 2020 y 2019, es el siguiente:

Gastos de Administración y Comercialización	30-06-2020	30-06-2019
	M\$	M\$
Remuneraciones y gastos del personal	1.790.335	2.299.691
Servicios y otros	2.838.721	2.956.536
Arriendos	2.662	156.624
Depreciación Activos derecho uso	142.441	-
Gasto Financiero Arrendamiento	11.702	-
Plataformas tecnológicas	689.897	380.200
Provisión de incobrabilidad	(160.267)	321.474
Otros gastos de administración	315.623	263.575
<b>Total</b>	<b>5.631.114</b>	<b>6.378.100</b>

---

## 36 - HECHOS RELEVANTES

Con fecha 23 de enero de 2020, se celebró junta extraordinaria de accionistas de Credicorp Capital S.A. Corredores de Bolsa, donde se adoptaron los siguientes acuerdos:

Se acordó aumentar el capital de la sociedad a la cantidad de \$17.684.584.856, dividido en 5.358 acciones ordinarias, nominativas, de una misma serie, sin valor nominal, esto es, un aumento de \$5.000.000.000, mediante la emisión de 1.250 nuevas acciones de pago.

Se acordó también que el precio de colocación de las acciones fuese de \$4.000.000 por acción.

Lo anterior fue comunicado a la Comisión para el Mercado Financiero y al mercado en general con fecha 24 de enero de 2020.

Con fecha 30 de enero de 2020, la Organización Mundial de la Salud designó el brote de la enfermedad por coronavirus 2019 (en adelante "COVID-19") como una emergencia de salud pública de importancia internacional. En Chile, con fecha 16 de marzo de 2020, el Ministerio de Salud declaró al COVID-19 en etapa 4, lo que implica una serie de medidas para contener su propagación. Con fecha 18 de marzo de 2020 se ha decretado estado de excepción constitucional de catástrofe en todo el territorio nacional. Como parte de las medidas sanitarias que se han adoptado para enfrentar esta situación, tanto a nivel local como internacional, se incluyen, entre otras, la restricción de circulación y el cierre de fronteras, lo cual se espera afecte de manera significativa la actividad económica y los mercados en general. En relación a esto último, se ha observado, entre otros efectos, una fuerte alza del Dólar estadounidense, una caída importante en los índices accionarios y una caída sostenida en el precio del cobre, sufriendo este último un rebote en el mes de abril debido a un mayor control logrando por los distintos países sobre el COVID-19.

A 30 de junio de 2020 y a la fecha de emisión de los presentes Estados Financieros no es posible estimar los potenciales impactos que el desarrollo de esta situación pudiese tener en la sociedad en el futuro.

### **37 - HECHOS POSTERIORES**

Al 30 de junio de 2020 y a la fecha de emisión de los presentes Estados Financieros, no han existido hechos posteriores que revelar.